京城日報

二十二日夕刊

本紙定價 一ヶ月金一圓二十錢 三ヶ月同三圓五十錢 六ケ月同六圓八十錢 一ヶ年同十三圓 郵税共前金
廣告料 五號活字一行一圓五十錢 特別二圓五十錢 七字詰
發行兼編輯人 泥谷良次郎
印刷人 小川三之介
發行所 京城太平通一丁目 合資會社京城日報社
電話 光（長）二〇番 振替京城三〇〇番

井上拓務課長談 財務局長談 去る十七日より 二十三日迄東京地方 ……の爲め集まつたのみで甚しい…… 一は勿論未だ確定してゐない…… に依れば若し……ならば…… 即ち十一月一日現在に從ひ勘酌す …… 地代へば京畿道は京城、開城北部 この點も斟酌さるゝであらうが

日露交渉は進展を期待される
芳澤公使語る

【北京二十一日發電】日露會議に就き芳澤公使は二十一日新聞記者に左の如く語る會議の前途に何等か障碍を豫期せぬ限り此の上の會合は無意義であるが先般の私的會見にて相當の進展を期待し得る事を發見したので其結果目下請訓中である爲し何時再會されるか不明である

斷續となつてゐるが天候に依つては週一回の會議も出來るので三四日後には會議出來る見込である

再開申込
突如カ氏より

【北京二十一日發電】カラハン氏は二十一日突如芳澤公使に日露會議再開を申込み島田顧問芳澤公使に代つてカラハン氏と會見した

北樺太撤兵は
交渉が成立せば出來得る丈行ふ

【東京電報】日露交渉は一時決裂の姿となり北樺太の我守備兵は多數の撤歸を延べてゐた處最近カラハン、芳澤兩氏の私的會合に依つて意外に進展し若し今月下旬までに交渉が成立せば陸軍當局は出來得る限り撤兵をなす豫定で同地は既に今月下旬入港の定期船を以て

官吏の改名改稱
兩政理整に伴ひ内務省に於て

【東京電報】内務省は兩政整理準備研究中であるが內官吏淘汰に就いては從來の如く休職免官又は文官分限令第十一條第一項第四號に依り休職を命ずとの兩規定に依り整理するの繁雜なるに鑑み今回は官制を根本的に改め高等官以下の改名改稱を斷行し新に辭令を受けざるものは何れも自然退官とする方法を取るに決し其辭令は目下研究中であるが當然改稱さるべきは内務省内の四部長、警察部長、地方官廳の知事內務部長、警察部長、理事官郡長、警視等にて何名職は改正に依る官制中より除外される譯は改名改稱方法とは別個の意味にて整理官となるが爲であると

上院改革調査開始
憲法制定の趣旨に則り一面 時代の要求に基いて

【東京電報】貴族院制度調査委員會は二十一日午前八時半より首相官邸に於て第二回委員會を開き議會に提出した資料に基づき協議したが今回の調査委員會は特別議會にて加藤首相の施政方針演説中説明せる如く我が憲法制定の趣旨に則り一面時代の要求による二大理由に基くものにて
一、憲法に示さるる二院制の內貴族院は勳勞學識の代表たらしむると共に慎重熟議穩健の氣風を代表するの府たらしむること
二、時代の要求に就き考慮すべきは互選議員の選出方法、勅選議員の定年制又は任期制定の可否、多額納税議員制定の可否、貴族院令第十三條の改正の可否、世襲議員の存廢の二點に就き慎重研究し十一月上旬までに各資料を蒐めて委員會に提出することに申合同十時半散會

上院改革問題と研究會常務の改選
孰れも別に決まつてゐない
青木信光子語る

【東京支局特電】貴族院改革問題も調査會で種々材料について調査を始めてゐるが問題が一個人の問題でないため意見を具體的に發表するものがないのも已むを得まい改革上の意見は區々でありますし中には反對者もあるといふやうな譯で自分も改革の意見は抱持してゐるが之は發表すれば大分小言が出るので暫らく見合せてゐる。現に自分としては今のところ改革問題に對しては全くの白紙主義であるから大勢が那邊にあるかを見るだけのことである。研究會常務の改選については世間では種々傳へてゐるが未だ何れともきまつて居らぬ。先日水野子、牧野子等と常務の相談を行つて見たくらゐのもので決定すれば評議員會にも一應諮つて見ることになるし常務は何處までも増員するといふのも全く臆説である。常務の人選といふことは全般から見て大體の振合をきめるので貴族院各派の自治にも見えるが決して各派の自治的にきめるものでないのであるから先づ互選議員改選に假子爵級の人選から始まるの

奉軍主力集中
山海關の直軍を一氣に全滅せしむべく作戰す

【奉天二十一日發電】總司令部では二十一日午前から各參謀を召集し指揮をして居つた張學良氏を中心に戰策を凝らし午後二時會議を開いた入關する目下直隷軍は主力を山海關に注いで居る故奉軍は主力を此處に集め一氣に直隷軍を全滅させる方針を採るらしい

榴彈砲
を以て砲撃か

【奉天二十一日發電】第三軍張學良は廿日朝突然歸奉したので彼は血氣の勇に逸り多數の負傷者を出し部下の反感を招き爲に總司令部より歸奉を命ぜられたとの説があるが全然虚偽であつて山海關の方面に於て普通の砲擊では到底破壊し得ぬ地點がある爲張學良氏は之を破壊す可く苦心中の處奉天公署に二十三珊の榴彈砲七門あることを思ひつきそれを取寄せ一氣に攻略せんとて急に歸奉したるもので氏は昨夜該砲を持つて歸つたから近く一大砲擊が開始されるであらう

兩軍共に軍資缺乏
薛浙戰終熄に就て丁氏語る

【奉天二十一日發電】奉軍中の丁士源氏は曰く浙江の戰亂が終熄したのは浙江軍が負けた爲めではない九月半から兩軍共に軍資缺乏して戰爭できず自然に終熄したのである盧永祥、何豐林の兩氏は四十幾日間不眠不休で戰闘し心身共に疲勞してゐるから當分靜養し其上一應奉天に來るであらう自分も寶渡龍華方面で四十日間毎日十八時間事務を採つて居つたが戰亂の始末となつた戰場地を去つた奉天に來たのは將來の儀狀を報告の爲である同氏は奉直戰の勝敗は既に明瞭で直軍は到底奉軍の敵でない又支那の大局から論ずるも是非奉天軍に勝たさねばならぬと

でその騷亂れによつて他の騷亂れにも懸りがあることもあると思ふ何しろ之からが問題が多いので京都にも他の事情があるしかたく行かないことにしたのである

東邊鎭守使も
戰役へ出動す

【奉天二十一日發電】東邊鎭守使湯玉麟氏は二十日歩兵九千名を引率して張學良氏と共に戰線に出動した右は東邊鎭守使の警備區域たる關東方面は日本の勢力に依つて治安維持されること確實にて最早東邊鎭守使の駐屯を要せぬから負傷者の多數を出した山海關方面の援軍として出動したものであると

要害地奪回に懸賞を附す

【天津二十一日發電】吳佩孚氏は自ら陣頭に立つてゐるが奉軍依然優勢を示し居り吳佩孚氏は懸賞となり角山寺、二郎廟、九門口等の要害地に十萬元至廿萬元の懸賞附與金を提供した

外相の對支意見
國民聯盟に答へた
聯盟では大會を各地で開催し極力英米追隨外交を排擊せん

【東京電報】過般芝増上寺で對支國民大會を開いた對外國民聯盟は二十日幣原外相に宛て質問書を提出したが二十一日附外相より左の如く返答があつた

問 日本の支那に對する特殊關係に關し御意見如何

答 日本の支那に對する關係が各國に比して最も密接であると云ふことは動かすべからざることである

問 支那に於ける日本の特殊地位を事ある毎に支那及び列國に諒解をせしむると共にこの地位に伴ふ我國の權利並に義務を行ふ上に遺算なきを期するを以て對支方針の要諦と信ず御意見如何

答 從來も機會ある毎に之を努めた。華府會議の際には我委員より支那に對する我が關係の特別なることを詳細に説明した

問 日本の外交は特に對支問題に關する場合に於て自由的たらざる可からず然るに支那今次の動亂起るや周章對不干渉を聲明したのは我外務當局の態度は追隨外交なりと信ず御意見如何

答 日本獨自の見地より政策を樹てることは當然である尤も成る可く列國と協調を保つことは今日の國際關係上望ましきことであつて國際協調と追隨とは違つてゐる

問 外務省よりした二回の聲明の代りに左の如き意味の聲明を爲さば適然なりと信ず御意見如何
日本が支那今次の動亂に對し出來得る限り不干渉主義を執る可きは勿論の事とすれど日本は滿蒙は言ふに及ばず支那全般に對して特殊の地位を有するが故に苟しくも此の地位を侵すものありたるときは之れ直ちに我國家の存立を脅すものとして斷じて忍ぶ能はざる處なり

答 之は意見の相違である

所謂外國民聯盟では外務省の答ふ所となつた處が全然違つてゐる事を具體的に指摘した撤文（先づ幣原外相を追へ）十萬枚を近日中に全市に撒布し續いて名古屋大阪神戸等に於て對支國民大會を開き極力英米追隨外交を排擊する筈であると

奉天軍に不利の際 在滿部隊に不祥事件勃發を
憂慮し陸相閣僚と意見交換

【東京電報】二十一日の閣議に於て支那の兵亂に關して宇垣陸相は極めて重大なる意見を述べ閣僚の意見を求むる所があつた、即ち奉天軍は山海關方面に於て著々優勢の位置を示して居るが一面には兵器彈藥、糧食及び軍資金缺乏の恐れあると共に勞農露國との關係上勞力を殺れる事情あり前途憂慮すべきものありこれに反し直隷軍は吳佩孚氏の堅き決心と共にそれが背後には某々國等の援助あり今後如何なる策戰に出て急轉直下の戰局を展開せんやも計り難く萬一奉天軍の不利に陷りし時、滿蒙治安に百餘里の日本の權益に當る我部隊に不祥事件の起る事あらばゆゝしき大問題を生ずるとの見解の下に種々懸念の意見を求めて當局間に於ても事ある時は機宜の處置に出づるに遺憾なき樣に閣僚共に考慮するに意見一致した

水利土木事業
旱害救濟を目的の
主なるものは萬頃兩江の改修東津水利組合の成立等

朝鮮に於ける本年の旱害に鑑て總督府に於ては既に罹災民の救濟の旨特に關係地方內務部長を召集し各道の實況を聽取すると共に之が對策に付夫々協議が行はれたが其結果着々計畫の歩は進められ

徒らに

金錢によつて之を直接救濟するよりは相當の勞働を與へてそれによつて勞銀を得せしむるの目的を以て水利組合工事に對し約百萬圓を支出すべく目下手續中であると同時に旱害地方に於て土木事業や水利事業に對し相當多額の經費を投ずる筈で、これは既に下岡總監が東上の上大藏省と交渉を進めつゝあつたが、既に其の交渉も略成立した模樣で、夫々來年度に於てその事業が行はれる筈である。所でその額が幾許に達するやは遽りに推斷を許さぬ所であるが、今回の旱害の最も激甚な地方は

水稻に

於いては全羅南北道、慶尙北道で畑作としては咸鏡北道などが最も甚しいものである故に自然救濟に就ても此の地方が中心となるものであるが、罹災民に對する勞銀及び罹災の給與並に事業に對する補助の如きを舉ぐれば其經費は相當高額になるのであるが、然しながら其最も主なるものを擧ぐれば
一、嶽寧江の改修
二、萬頃江改修
三、東津水利組合の成立
四、少井里、大田間の道路新設
の四つである。而して嶽寧江は慶尙道ではあるが此の改修は既に多年の懸案であるが故に此際これが改修を始め多年の懸案を解決する模樣で其場所は慶北淸道附近である。更に萬頃江は群山附近の改修で進は附近一帶の水害から見ても最も有利である東津水利は全北金堤郡竹山面附近

羅災民

救濟と共に相當の利益を得るものであるから以て大利益を得るものであるから行して最も有利な事業であるが

大水利

組合である。又小井里、大田間の道路はこれ又物資の關係上多年の懸案となつて居たもので、京釜線小井里を起點とし全義鳥致院等を經過し大田に達するもので、以上が今回の最も大なる計畫で何れも十分實現するものと云はれて居る。

尾崎氏歸東

【釜山電報】去る二日以來朝鮮內遊中の尾崎行雄氏は昨二十一日夜釜山に於ける講演を名殘とし同二十二日午前十一時關釜連絡船にて歸東の途に付いた

中等學校に愈々軍事教育を實施
在營年限短縮は保留

【東京電報】陸軍文部兩省間に於て交渉中の中等學校教育問題に就て廿一日兩省間に大正十四年度より中等學校に於て軍事教育を實施することを決定するに至つた文部省の在營年限短縮問題は陸軍省は現在に決した通り一年現役及一年志願兵の在營年限に關しては十四年度より或る程度の短縮を斷行するに決し本方針を以て一年現役兵に對し

し文部省は三個年在營を主張してゐるが陸軍側は斯くてはあまりに短期なりとして三ヶ月間說を固執し居れば多分兩者の間に纏まるべく又一年志願兵に就て陸軍は現在の一年四ヶ月を一年に短縮する豫定であるが文部省は更に六ヶ月短縮を主張し居れば最後の決定には相當迂餘曲折ある模樣である

近一般を强硬とする計畫のもので、道は多年計畫中にあつたが今日まで成立せなかつたもので資本家同志に多少意見の衝突があつたが、今回關係者の努力によつて互に資本家の間に圓滿なる解決を見る事に至り近く成立するもので其設備の投資額は一萬四千歩以上に及ぶ

計らんとするは間違つた考へではなからうか即ち鐵道が公營事業であり以上の性質に依るとしたならば鐵道移管の理由として現在の鐵道の遣り方が惡いと云ふ事に歸

鐵道建設費に
三派は更に增額要求か
尙ほ千五百萬圓の開きあり

【東京電報】與黨三派側では鐵道改良費の一億二千二百萬圓に對する建設費の三千三百萬圓では滿足せず後者の増額を申する爲めに政府との間に內交渉を續けてゐるが假石鐵相は七百萬圓を增額して四千萬圓とするの內意を告ぐるに至つたが三派側の一致意見は最低五千五百萬圓を下るべからずとするのであるから尙千五百萬圓の開きがあるのみならず之では依然新線に着手する事は出來ないので更に政府に增額を迫らんとしてゐるあらうと

齋藤總督引籠

齋藤總督は二十二日官邸に引籠つてゐるが二十三日は登廳するで

鐵道を財源として財政の緩和を圖るは
間違つた考へではなからうか
＝京鐵局某氏語る＝

朝鮮鐵道は國有だから總督府がやるのが當然だとさう簡單に斷ずべきものでない自分は其前にもつと考ふべき事があると思ふ第一國營と云ふ點から見なければならぬ最近朝鮮は漸次民營に移されんとしてゐる其の鑛も適切なものとして八幡の製鐵所が高橋農相の手にて漸次民營に移されんとしつゝある例に見るも明かである第二に鐵道國有の是非と云ふ事に就ては未だ學者間に大いに議論がある事で國是として

鐵道國有

の方針を採用してゐるのは獨逸系の國だけで

ある歐米諸國でも羅甸系チュートン系の國は主として民營制を執つてゐる、假令日本は過去に於て國營制度をとして獨逸に則らしめた結果として現れたのであつて現に官營にはあつたのである從つて鐵道の經營は國家がやるべきものと決した譯ではない次に朝鮮の遣り方に就て論ずるに鐵道は營利を主眼とせず收入増加を計らうとする餘裕があれば

運賃引下

等を行ふことを原則とするものである然るに金融を緩和とし出來るだけ多額の益金を得て一般財政の緩和を

朝鮮會計
節減繰延額
二千五百萬圓に決定

【東京電報】朝鮮特別會計の節減繰延額は合計二千五百萬圓に決定した補給金も僅ながら減少するだらうと

水産製品檢査規則
發展に應じ改正された
乾海苔の檢査と合格品等級制
桑原總督府水産課長談

昔は併合後の新製品で官廳の施設と當業者の努力と相俟て近年異常なる産額の増加を來し大正五年の移出額價に二十三萬斤價額十六萬五千圓なりしに大正十二年に於ては百三十六萬斤價額二百五十萬圓に達した即ち七年間に於て數量約六倍價額十五倍の激增で其の如く短期間に急激なる進歩を爲した水産製品は他に之を求むること能はざるのみならず原料の産殖地帶は多々ある を以て乾海苔の產額は今後尙多大の增加あるべく水產製品であること疑を容れざる所である然るに其の生産狀態を見るに刻苦苦心に堪へざるもあり即ち急激なる生産增加を來せる結果製品の不統一に流れたのは勢の已むを得ざる處であるが一面粗製濫造を誘致し折角良好なる原料を有するにも拘らず商品價の乏しき製品を産出し其の價値を發揮する能はざるのみならず或は內地市場に於ける聲價を失墜せしむるが如き不正品の頻出するものもあるに至り治に遺憾に堪へざる所である

本品は鮮內の約九割を占むる全羅南道に於ては疾に之を檢査する處あり既に本年度の新規則に依り改正を加ふることゝなり之が完全なる施行を期するに就ては商品の規格の統一をはかり且つ各等級に組合を設置せしめ之が檢査を施行して品位の統一品質の改善を圖らんとするのである

現行規則は大正七年七月の施行に係り既に滿六ヶ年を經過し其の間品位改善せられ不正加工品の如きは全く其の跡を絕ち內地市場に於ける聲價は漸次昂上し延て商取引上利する處尠なからざるに至つたので更に進んで合格品を其の品位に依り二等乃至三等級に區別して之が優劣を明示し商取引を一層圓滑ならしむると共に販賣業者に對しては從來單に合格品として一律に取引せられた不利益を除去し進んで製品改良の氣運を促進せしむるもので茲に始めて檢査の趣旨を達成することゝなるのである

現行檢查品目は之を大別するときは三十五種に過ぎないが更に之を細別するときは約七十種に達し今直に悉く全部に對し等級を附することは困難なる事情あり從つて其效果も顯らないものがあるので取敢ず比較的よく品質の統一せられたる乾海苔、乾鰯、乾蝦を始めとし其他輸移出品として重要視せらるゝ鰹節に就き當業者の熟望する所に依り等級別に品位に依り市價に著差ある乾牡蠣、乾蛤、乾鱈、乾海鼠又は乾北寄貝若しくは內容を顯知することを得ざる一般罐詰品に對し等級を附するに至りては漸次品位の統一と一般商取引の推移を見て等級檢査の範圍を擴張せんとする豫定である

以上の外從來の實績に徴し營業者の利便と製品の改善とを考慮して左の各事項に亘りて改正せられた即ち鯖味附罐詰檢査手數料の減額、淡菜及乾螳一個の制限重量の設定、荷造箱の內容制限重量の撤廢罐詰の種類並に粉末肥料の荷造方法の設定、罐詰の蓋又は底に製造者の記號表示の實施乾製品、肥料及海藻の檢査有效期間の設定等である

要するに今回の規則改正は水產業の發達に順應したるもので當業者各位も宜しく本規則改正の趣旨を體得して本島水產製品の改善と進展とに努力せられんことを希望する次第である

水產製品規則改正

二十三日附府令を以て水產製品檢查規則中一部改正され大正十三年十二月一日より施行すると

警務局長視察日程

目下國境視察中の三矢警務局長の日程左の通り變更された
二十二日新義州發昌城着、二十三日昌城發碧潼を經て新安州着二十四日新安州發熙川を經て江界着、二十五日江界發文興に至り江界着、二十六日江界發熙川着二十七日熙川發新安州を經て平壤着、二十八日平壤發京城着

社員辭令

本社は廿二日附を以て左記の通り社員の新任及び昇任を行つた

任理事 宮部敬治
昇格 渡邊四郎
通信部長を命ず兼編輯部勤務

辭令及出張命令

總督府郡守 增美又太郎
任總督府郡守 同郡守
敍高等官七等 增美又太郎
黃海道殷栗郡在勤を命ず（廿日附）
依願免本官 總督府事務官 近藤常尙
支那及滿洲へ出張を命ず（廿一日附）

公會私會

◇總監招待 下岡總監は目下入城中の新外事課長小松原鈍一氏は新任挨拶の爲又大阪安田銀行店業務部長久保田讓藏氏は轉任挨拶の爲め二十一日本社へ來訪

◇總監招待 總監は目下入城中の新外事課長小松原氏を廿二日午後六時より官邸に招待晩餐會を開催した

◇河田博士講演會 同民會にては來る二十五日午後六時半より公會堂に於て河田博士の講演會を開催する由

◇浿灣協會打合 浿灣協會第二回通常總會は大正十四年四五月頃京城か或は仁川に於て開催する事に內定し之が打合は二十三日總督府に於て行ふ由

人事消息

▲松寺法務局長 滿洲公州方面の事務視察の爲め二十三日朝出發八日間の豫定
▲石塚農商務省技師 二十一日夜七時內地より入城旦城館へ
▲陳樂山氏（支那浙江軍第四師長）一行九名同夜內地より京城通過奉天へ向ふ
▲谷京畿府尹 同夜發內地へ出張
▲朴忠北知事 同夜退城
▲中野元二氏（木浦水利組合長）同夜退城
▲大丁原水原高商場長 二十二日朝入城
▲疋田第二十師團長 同朝開城へ向ふ
▲小山京城憲兵隊長 同上
▲川田博士（實業觀察團長）一行十二名同朝新義州に向ふ
▲成北師範學校生徒七十四名 二十二日朝入城
▲木本倉二氏（元京電專務）二十三日夜入城

茶話

東京からの知らせによると目下東上中の草間財務局長は補充金問題等で血眼になつて大いに活動して居るそうだが▲せつかくの仕事も終つて一日の疲れを晩酌に慰し居る息拔の連中に曰く▲どうも東京の酒を飲むと頭痛がして氣持が惡くていかぬ、此んなポロ酒と違つて朝鮮の酒は幾何飲んでも頭に來るなんて云ふ馬鹿なことはないサ▲これは一つは氣温の關係かも知らぬが兎に角大陸の大自然は到底東京邊の人士は夢想だも出來ぬもんじやないと大いに朝鮮の御利益を述べて居るそうだ▲所が同席の左藤總監も行きたいなアと頻りに咽喉を鳴らして居たと云ふが▲草間さんも仲々朝鮮に惚け込み、東京へ行けば立派な朝鮮通だ▲朝鮮の若しい世帶を切り盛りする草間さんだ、何でも一つ其調子を忘れず、うんと一踏張力をかけてやつて貰ひたいものだ▲朝鮮では草間さんの澤山のお土産で咽喉を鳴らして待つてゐますぜ

天氣豫報（廿三日）
晴 一時曇
廿二日正午 氣溫 零下 一三度六 五六度五
廿日 最高 零下 一一度九 最低 零下 二八度六
滿潮（仁川）午前零時 午後零時三十分

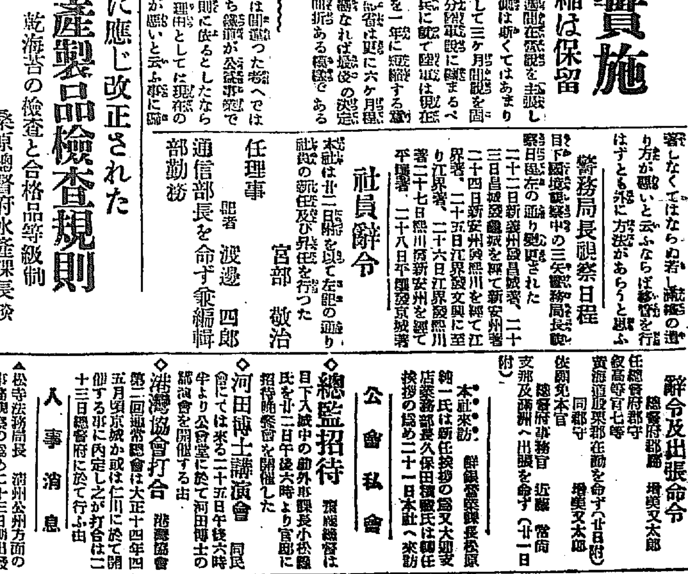

十五通のサイズと四十餘種の品柄より撰擇されたレデーメードは貴下の御體にピタリと適合、着具合實によろしくスタイル又氣高くして而も價格は驚くべき低廉でありますされば眞の召心地よき服はレデーメードに依り初めて得給ふ

十二月二十一日より三十日迄
秋季大賣出
賣出中左の特價品提供
セビロ オーバ トンビ 三十八圓均一

高級 レデーメードの品柄と價段

脊廣			
◇紺サージ 三揃	C 三十九圓	B 四十五圓	A 五十八圓
◇霜降及縞 ウオルステッド	B 四十八圓	A 五十三圓	

詰衿		
◇紺、黒サージ 上下一組	B 二十五圓	A 三十五圓

オーバ			
◇ラシャ ラクダ 玉ラシャ及	C 三十五圓	B 四十五圓	A 五十八圓

トンビ			
◇ラシャ キク ウダ ナ及	C 三十九圓	B 四十五圓	A 五十八圓

毎日夜九時迄營業
京城南大門通
株式會社 丁子屋洋服店
電話 本局 二二〇・二二三九・四六九〇番

攝政宮 御快癒
陛下に御對面

攝政宮殿下御感冒御全快遊ばされたに付き二十二日午後參内皇后陛下に御對面遊ばされた

總督官邸で天長節祝宴
二千七百名を招待

總督府では來る天長節祝日に際し奏任待遇以上二千七百名を招待する筈で二十三日府內夫々案內状を發送する筈であると尚祝賀會は龍山總督官邸で行はれ府たが本年は從城…總督官邸奧庭一帶を開放し模擬店等を設けて祝賀會を催すので目下夫々案中であるが因に當日來賓の心得も近く發表する筈である

五圓金貨 百萬圓鑄造
十五日間で

日本に於ける金貨は明治初年から大正八年迄に二十圓金貨を一億四千七十一萬圓鑄造した外、明治四十四年から大正二年迄に五圓金貨百二十五萬圓を鑄造したのみで大正九年以來金貨の鑄造は一切中止されてゐたが大阪造幣局では來る十一月朔日大藏大臣の承認を受け五圓金貨百萬圓を十五日間內外に鑄造して市場に出す由(大阪電報)

廿九日分列式

所澤飛行隊は豫定の所要機整備捗どらず二十二日中には飛行出來なかつた汝矣島に大隊本部を移した飛行第六大隊は西村少佐を演習大隊長とし二十三四兩日の演習に參加し二十六七八の三日間の演習に參戰に配屬せられ二十九日閲兵式に參加し分列式を行ふ由

所澤から來る爆撃機
京城で夜間飛行
照明機で照して爆彈投下の演習

二十七、八兩日の中に行はせられる京城演習の爲め所澤から京城無着陸飛行京城演習隊の爲め所澤飛行である飛來した爆撃機は武裝時に於て六機の飛行を行し二十七日到着二十七、八機體の手入を行ひ二…校を配置し朝鮮派遣隊に特派される一方參加機隊の下式機兩機二隊は一隊は森田派遣中の山の三大尉が操縱の任に當るが既に試運轉を終へ萬全を期する爲め近く八時間以上の豫備飛行を行ふと

鮮少女怪死

光熙門外新堂里龜岩貿易商社倉庫內で廿一日午後五時頃素性不明の鮮人女(四〇)位の死體を附近の住民が發見して東大門署へ屆け出で同署醫師の檢死した結果持病性加里中毒で死亡したこと判明したが死後一晝夜を經過し居る模樣である死體は引取人が無いので府廳へ渡した

鎭南浦から 畏き邊りへ
紅梨二箱を獻上

果樹地としての鎭南浦は近來果樹園の增加と共に苹果栽培も盛んでも紅梨苹果を產出する狀態で其の產額は交通機關と販路は漸次擴張されて其の名聲は大いに揚がつて行くが本年畏き宮中に獻上の榮を有し居た府外乙坪農園主乙坪敏藏氏方に於ては廿日鎭南浦府內苹果品評に出品優秀な成績果の紅梨二箱を選擇な白木二箱に納め同夜鎭南浦から宮內省宛發送の手續を採り同時に齋藤總督時井は關屋宮內次官宛親展書を以て紅梨栽培の歷史乙坪園主の事歷紅梨等を記した依頼狀を發送した

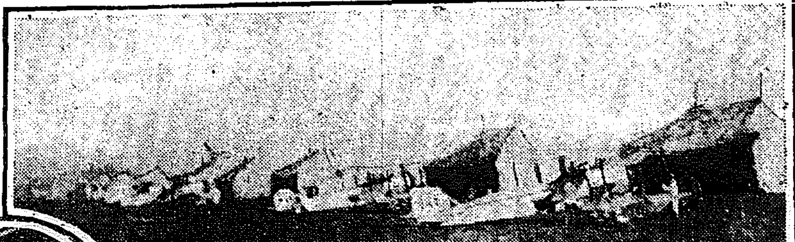

二十師團機動演習參加の平壤飛行隊の活躍 寫眞=上は汝矣島へ着陸した十機、左は飛行大隊長齋藤中佐、下は飛行經過報告の搭乘將校(右から城寺中尉、相村中尉、阪本特務曹長)

大逆犯人 大助の判決
十一月十三日

虎之門事件の大逆犯人難波大助の判決日は既報の如く十月二十五日と內定して居たがその後或る事情もあり又その判決は慎重を期す意味に於て更に慎重審議を重ねることゝなり從つて判決日は延期されたその期日に就ては本月下旬は三十一日は天長節祝日があり十一月上旬には三日が明治神宮祭に相當して居る故同日は國民奉祝日であるから當局では判決日決定の上に色々考慮を要しそれ等の關係から十一月十三日と決定した(東京電報)

十機汝矣島着
二箇中隊編成で あすから演習參加

第二十師團秋季演習に參加する平壤飛行第六大隊では十九日飛行機を以て汝矣島飛行場に到着した一〇三五號及一〇三七號(解體三機は誤り)を除く十機は二十一日午前九時三十分四機同十時二十五分三機同午後一時三機何れも汝矣島飛行場に空中輸送を完成した搭乘者左の通りであつた

第一中隊 五七一機(金澤曹長)、〇三六機(牟田曹長)三一五機(中林曹長)五四三機(濱田少尉、中西中尉)五四九機(今津少尉、服部曹長)

第三中隊 三一四機(荒川中尉、島田少尉)五四八機(田中曹長、市丸少尉)、〇三四機(尾形曹長、坂口大尉)五六九機(春名特務曹長)五四四機(山本中尉、關口少佐)

右の中山本中尉の操縱する五四四號機は午後一時到着すべき三機と編隊飛行中沙里院附近に於て機體の故障を發見し平壤飛行場に引返し二十二日汝矣島に單獨飛行を行ふ

汝矣島附近少尉以下技術員十二名は京城に手配中であつたが廿二日林特務曹長と共に愈々汝矣島飛行場に飛行行列六大隊の大小廿五箇の天幕が格納庫に續いて大格納庫の準備に掛つた、尚參加の飛行機は夜間飛行及照明彈投下等を決行せられるので夜間飛行に使用する探照燈照明具は既に大隊の自動車二臺到着した同照明機は一臺に千燭光十二個宛を備へ此二臺の照明燈を以て僅に汝矣島滑走場を照明し夜間飛行其が發…十九日夜間飛行演習をなし翌三十日は當平附近に於て百五十基燒夷彈及百基爆彈の實彈投下を敢行し威力試驗を行ふ由である

朝鮮海峽は驅逐艦で
警戒する

所澤京城間無着陸長距離飛行は愈々二十七日に開始されるので毛內飛行練習隊は部下係員を督勵し海峽中で途中の航空事故には夫々…

少年の盗み 府內西京洞一〇九金大龍(一五)は二十一日午後一時頃本町四ノ一〇一東井仁貞方金庫から現金二十圓を摑み直ぐ逃げ出す所を捕まり本町署へ

全國運動デー(十一月三日)記念
市內各町洞對抗リレー競走
詳細追て發表す
主催 京城日報社

咸北の三郡に大山火事
鎭火の見込立たず 極力消防に努力中

咸鏡北道では二十一日より吉州郡富寧郡鏡城郡の三郡に亙つて近年に珍しき大山火事を起しこれがため咸鏡北道では大狼狽をなし目下極力消火に勗めて居るが容易に鎭火に至らざる模樣で消火の爲め道では食糧の發出しを行つて居るとの事である從つて府では思はぬ臨時費用を支出することゝなつたが其筋の諒解を求め諒容されたいとて二十二日咸北知事より總督宛入電があつた

六千圓詐欺
容疑者捕はる

府內明治町二四六李龜錫(三四)李貞楨(三七)の兩名は二十一日午後六時頃六千圓の詐欺犯人の嫌疑を以て本町署に檢擧された

夫殺しの若妻に 無期懲役言渡
被告ワッと泣き崩る

世間を大騷がした夫殺しの女金貞鶴(二〇)に對する第二審の宣告は公判中の大混雜に懲りた裁判所でも其期日を發表せずに二十二日こつそり言渡すこととして當人を大門刑務所から密に呼出し七號法廷に暫時待たせたが早くも之を嗅ぎつけた群衆は續々として詰かけて來る中十一時二十分吉田裁判長以下警察係員金貞鶴はおどおどしながら被告席に呼び出され立つと吉田裁判長は嚴肅な面持で判決文を讀み出すと彼女は固唾を呑み下し水を打つたやうに靜まり返つた一審の判決に對する殺人の事實は從來の取調べに依る通り本年四月二十七日に夫金活根と結婚しンを飲まして殺害したもので認定し仍て之に對して作は前判決通り死刑に處すべき所であるが被告の年齡境遇に同情し無期懲役に處すと言ひ終る傍聽人の隅々からは感嘆されて居た痛苦しい空氣の中にほつと息づいて囁き合ふ聲が洩れたが被告金貞鶴はそれでも尚不足らしげに何事か呟やき法廷から退出されるとワッと大聲張りあげて拘置監の方に連れられて行つた

路傍の富籤詐欺
徹底的取締る

路傍や人家の空地等で萬籤とか指輪とか言ふ品を富籤に似た方法で賣りつけ客を集めて居る商人が非常に多くなつて來た此の多くは其籤の計算を巧に勝手に籤を作つて如何はしい商內をして居るもので大抵詐欺的手段を用ひて客を騙着して居るもの類であるより警察では此際嚴重を期し嚴重に取締ることとなり二十一日本町署では早くも三名を捕へ騙欺犯人として處罰した

中鮮地方初氷

十九日蒙古北支那方面を覆ふて居た高氣壓は南方に移動すると共に漸々發達して北方もこの圏內に入つたので一般に北西の季節風が卓越した爲め二十日朝溫度は急降して中部以北は概ね低氷點以下に降り初氷を見たもの西鮮や北部地方ではこれまで度々あつたが中部地方は今回が初めてで平年より十日內外早く仁川と元山は昨年二十年來の記錄であつて近年稀に見る寒氣の早來であつた

鐵原金化間に 電車を運轉
最新式のもの三臺で 來る廿七日試運轉

金剛山電氣鐵道株式會社の鐵原金化間十八哩運轉は昨年大震災の影響を受け機械が到着せなかつた爲め設備は完成したが久しく運轉に至らず同に住民の期成運動等もあつたは會社に於ては便宜電鐵より小型機關車を借入れ九月より運轉中であつたが愈々電車完成し來月一日より電氣鐵道を運轉する事となり來る二十七日試運轉を行ふ由であるが東京電氣會社製最新式電車と同型のもの三臺を備ふる由

府內を荒した大泥棒
被害額五千餘圓 贓品は元山で賣る

先日の祭日を目當に府內を荒し廻つた大泥棒が本町署に檢擧された外に大邸宅城を股に荒らして居た竊盜犯人を元山署で逮捕し同署から本町署に移送し來つたので各方面の被害者に對し目下本町署から紹介して居るが既に同署に押收した贓品衣類のみで百點以上に上り價格數千圓に達する模樣である尚ほ該犯人は大邱竹次郎を名乘り同人は盜んだ衣類を元山に運び賣り捌いて居る所を捕へられたものであると

市內の各初等學校
全部の聯合大運動會
參加兒童二萬人=京城では最初の企て
十一月三日 訓練院で

文部省は先般內地各學校に對して來る十一月三日を運動デーと定め當日は必ず運動會又は運動に關する講演等を行ふべき旨通牒を發したが京城府でも之に倣し當日訓練院グラウンドに於て府內小學校普通學校生徒約二萬人の聯合大運動會を開催すべく二十二日午前十時より府學務課長及學校長の打合せ會を開き協議作成の爲め小學校側より石原西大門小學校長外六名、普通學校側より十四名の委員を推薦なり午後より同所で協議を行ひ尚ほ生徒は二萬人の聯合大運動會であると

道內各警察署 對抗射擊會
廿五日より

京畿道各警察署對抗秋季射擊大會は來る二十五日より各署各別に行はれるが京畿道警察部、西大門署、東大門署、及龍山警察署では二十二日龍山陸軍射擊場に於て豫行射擊演習を行つた而各署夫れ夫れ訓練方法を設けて必勝を期して居る模樣であるが警察部保安課では以下の者は三十錢十五點以下五十錢十點以下七十錢罰金の點を打たなかつた者は免除すると云ふ罰金制度を定めて居り龍山署では來る二十五日本射擊會日に同樣な罰金制度を定め鞭撻する模樣である

禮智洞強盜
遂に捕はる

二十一日午前四時頃府內禮智洞の金鎭旭方に押し入りナイフを以て主人に斬りつけ逃走した強盜犯人は東大門署に於て極力捜索中同夜八時頃昌信洞五八一ノ八張某方に潜伏中の黃金町七ノ一梁某(二〇)を犯人として逮捕した

兩將軍追悼會
廿五日憲兵司令部で

朝鮮憲兵隊司令部にては曾て同部司令官たりし故明石將軍逝去後五年及兒島將軍逝去後三年に相當するを以て來る廿五日(土曜)午後一時同司令部構內に於て追悼會を催し生前の兩將軍に親交ありし一般の參拜を勸むると

黃金館の 次郎長劇
本紙讀者優待

講談界の巨壁神田伯山は其の最も得意とする語り物は清水港の俠勇一代に語ろき今日まで語り傳へらるゝ清水の次郎長である帝國キネマ會社では之が映畫化を企て脚本に五郎監督、松尾春巳氏脚色、嵐璃德、市川百々之助以下松枝鶴子、椿恵美子等帝キネ小阪スタヂオのオールスターキャストの下に前後三十卷に亙る純日本劇を完成したものの第一篇六卷を黃金館に上映することになつたことは既報の如くである本紙愛讀者優待週間第一夜なる二十一日夜は午後六時と言ふ開館一時間前より殺到し午後七時頃には出札場の前は非常の混雜を呈し午後七時半には既に階上階下立錐の餘地もない盛況を呈した、實演が濟んでリチャード・バーセルメス主演による泰西人情活劇『愛の花』七卷は南欧夫の情味ある解說に觀衆の拍手は怒濤の様に起る次いで帝キネ芦屋の京の鴨川戀愛劇『縛文と友禪』全五卷は歌川八重子の扮する京の友禪問屋丸紅の娘お三輪と里見の扮する叡山の若き僧榮春との青春の血の湧き立つを押へつゝ僧侶の道に精進せんと自らを勵ましつゝ遂に丸紅の娘と戀の爲めに山を追はれ鴨川に身を投ぐるに至る間を巧みに取扱つた映畫で次が今週の大呼物となつてゐる小阪スタヂオ總出演の『清水の次郎長』の映寫に入る、發頭次郎長の名を明ふ洲の小兒等の遊戲に始まり百々之助の扮する彼次郎長の明刊右衞門の父親が彼の繼母お光とその情夫の爲めに殺される前後より男の意氣地と亂鬪死鬪の場面は息をも吐かせぬ程觀衆を熱狂させ、仙右衞門が敵の在所を突留めて武居安五郎親分と次郎長の鵜合ひとなつてから決死亂鬪、劇場仁弘、百々之助以下二百餘名の大喧嘩となり遂に仙右衞門は敵小五郎と爲吉はお光を跪し次郎長は安五郎を跪して彼の名は更に世に謳はるゝやうになるまで場轉頻みな說き細緻は平に點の染調色の鮮明なると解說部總出の嘯入りの伴奏解說と共に觀衆をして白熱境に導き午後十一時閉館空前の大盛況を極めた

篠田李王職次官母堂 李王職次官篠田治策氏母堂は二十二日朝郷里靜岡縣小笠郡北新田村三三二三にて逝去された總督、總監よりも二十二日午前十一時弔電を發した

崇一洞小火 二十一日午後六時頃崇一洞二一一番地朴烈方より火を發し溫突一間を全燒し同十時鎭火した損害二百五十圓原因は炊事中の焚の火から人畜の死傷なし

賣却公告
一、右地所二筆
一、生活學受ヶ外二筆
右賣却ス入札者ハ本道會計課ニ就キ承合アリタシ
大正十三年十月廿二日 京畿道

解雇廣告
保險外交員 內藤秀勇
右者解雇致しましたから爾今弊店と關係はありませぬ
大正十三年拾月貳拾日
八千代生命保險株式會社 龍山總代理店
朝鮮酒類商 中崎本店 龍山 電話龍山五二一番

かぜねつに實効散

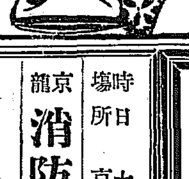

主効 四季の感冒 流行性感冒 ねびえかぜ等にて熱の出た時すぐ本劑をお用ひあれ…立どころに効能顯る
藥價 壹圓、五十錢 三十錢、二十錢 十錢、二錢
東京神田明神下 藤岡天然堂 振替東京一三二三 本舖

絕大の好評 初日忽ち滿員
蒲田四週年記念新撮影
大尉の娘 生さぬ仲 妖女の舞
大正館

責任ある西洋剃刀 ¥3.50より ¥5.00まで 各種新荷着
東京日本橋小網町一ノ三 かごや商店 振替大阪三六一三

株式會社 漢一銀行 總務局長 柳 敎夏 電話一一二三四番 大阪府堺町五三
辯護士 徐 漢旭 電話五九一番 大邱府京城町一丁目八〇番地

住友倉庫滯貨處分
上等毛布投賣
中判二枚續き綿製品 一圓七十錢
大判二枚續き牛毛製(甲二圓五十錢 特三圓五十錢)
大判二枚續き茶毛布 三圓均一
大判二枚續きラクダ(甲三圓九十錢 特四圓九十錢)
大判二枚續き白毛布(甲四圓五十錢 特六圓)
大判二枚續き本毛赤 五圓均一
大判二枚續き本毛鼠(甲四圓五十錢 特五圓五十錢)
大判二枚續き本毛鼠(極上)七圓五十錢
東京毛織會社特製品大判二枚續き
純羊毛製白・鼠・特價十二圓均一
◎本品は柔かき暖かき上等の防寒毛布にてふとん代用にも旅行用にも最も適當せる完全無欠の品なるも本年春以來住友倉庫に入庫の儘金融困難に陥り遂に處分に附せられし品約壹百萬圓を一手に引受けた結果極度の大廉賣を斷行す
◎本品は普通取引の市價の半價なる事を保證す若し此誓言に背けば返金取替自由自在也
(特賣期間向ふ七日間)
本店 東京市日本橋區本石町一丁目
支店 東京市京橋際第一相互館三階
毛織物問屋 關谷商店 振替東京四四一三番

比較は最良の撰擇法
品質 優秀 價格 低廉

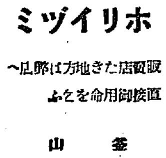

ホリイワツミ
販賣店なき地方は販元へ直接御用命を乞ふ
釜山 釀造元 堀兄弟商會 振替京城二四一八番 電話長二五四番

初日 忽ち滿員
日活第二部の作品
百雷の如き歡呼の拍手
水郷猛鬪活劇 陸の一夜
主演 葛木香一、澤村春子、水島亮太郎、高木永二
痛快極りなき絕好映畫
喜樂館
男の血 六卷 陸の一夜 七卷 武士の果 六卷 半額券 一枚時に二人通用 一等六十錢を三十錢に 二等四十錢を二十錢に 小人軍人學生其半額
喜樂館
男の血 六卷 陸の一夜 七卷 武士の魂 六卷 半額券 一枚時に二人通用 一等六十錢を三十錢に 二等四十錢を二十錢に 小人軍人學生其半額

京龍 消防慰安演劇大會
時日 十月二十二日より二日間
場所 京城劇場
主催 京龍各町有志
事務所 南大門通四丁目 小杉組內

紅 福井縣物產商會
裏地の德用品 白羽二重 大巾一尺 五十錢より
鹽瀬羽二重 御紋付 石持 二十五圓より 別染 二十九圓より
◎お正月用御紋付は是非當店へ御用命を
◎お値段の安き事は勿論です
◎生地見本御入用の御方はお送り致します
京城本町二丁目(元丸紅呉服店) 福井縣物產商會 電話本局二五四七番

湖南實業家懇談會第一日

來會者百餘名=盛況を呈す

【群山】群山商工業聯合會主催湖南實業家懇談會第一日は既報の如く二十一日午前十一時より群山公會堂に於て開催されたるが來會者は全北を首め全南、忠南、忠北に亘り百餘名、來賓として亥角全北知事、國宗群山府尹、野上群山警察署長、各銀行會社長並に支配人、新聞記者等にて定刻に至るや群山商業會議所副會頭牛尾正一氏開會の辭を述べ次で群山商工業聯合會長樋口虎三並に群山商業會議所副會頭平野春三兩氏の式辭朗讀あり夫れより亥角全北知事、國宗群山府尹、裡里大木房吉氏の祝辭に次ぎ、群山の總部議長氏の挨拶あり祝電を披露し右終つて一同晝食を認め少時休憩=午後一時再開、劈頭亥角知事は『日本國民の覺悟特に實業家の覺悟並に將來に對する希望』につき財政經濟方面より日本の現狀を說き外國の例を引き日本國民殊に實業家の奮起を促がし延いて朝鮮に於ける實業家の自覺奮起を求め引續き經濟の能力化、自作自給的の努力、良品の提供等につき說き去り說き來り最後に湖南地方に於ける實業家の奮發努力を望みて論を結び次で愈々會議に入り先づ懇談會議長の選擧を行ふや滿場一致にて主催者側たる聯合會長樋口虎三氏を議長に推す、樋口氏議長席に着き一同の挨拶を爲し夫れより別項各地よりの提案に對し討議を爲し午後五時閉會した

各地提出議案

(木浦出席者)

一、木浦、群山、仁川間に朝鮮汽船增發要望之件

二、振替貯金管理局を湖南線適當の地に設置方要望之件

三、一般貨物の引取、艀、積込、配達賃並に手數料等の附帶費低減方を關係各方面に要望之件

(龍川出席者)

一、龍川群山間電話線を增加し通話料金低減要望の件

二、龍川、群山間輸送貨物に海上保險を附することを當業者に要望の件

三、延發米に關する格付に關する件

(全州出席者)

一、群山埠頭及驛構內等に裡里驛にて荷物拔取防止に關する件

二、貯貨低下の件

三、群山商圈內にある全州方面に對し群山實業家奮起に關する件

四、群山市內より關送荷動賃高價の件(五割高)

五、爲替支拂期日の件

六、發送貨物に對し品質數量僞造等の最善の御注意を拂はれ苟も商業道德を無視せざる事

(群山出席者)

一、商業資金の融通に關する件

二、京南鐵道の水東里迄延長を其筋に要望之件

三、買拂代金の月末支拂を各地一齊に勵行の件

四、地方利益共通の問題に對しては各地相提携して之が達成に努むるの件

五、各地に商工業團體を組織し一層連絡干係の件

六、本懇談會をして將來益々有意義に發達せしむる具體案に關する件

七、取引上の紛爭は其地の實業團體に仲裁方を依賴するの件

八、金融組合の資金を增加し爲替取扱を要望する件

九、不合格穀類道外搬出手續を簡易ならしむる事を要望の件

十、收地輸出入貨物積取船舶特定を開放するを關係者に要望の件

右議案中龍川より提出せし『延發米に關する格付に付いての件』は大分議論沸騰し一時不穩の形勢を示したるも結局翌日迄保留することゝし他は大抵委員附託となつたが群山の提出議案は時間なき爲翌日にまはすことゝなつた

樋口聯合會長式辭

今や經濟界は益々多事ならんとするに當り第一回湖南實業家懇談會を此地に開き我湖南商工業に關し懇談をなすことは洵に機宜を得たるものにして亦責任輕からざるを痛感するものなり惟ふに湖南の地たるや交通上母國と近く其交易や彌々近接すると共に國內各地の關係倍々密接するに到れり宜しく實業に從事する者互に相倚りて大局の進運に著眼し妥協一致帝國の盛運に資する所なかるべからず希くば各位全力を舉げて本會の目的を達成するに遺憾なきを期せられ度玆に聊か蕪辭を述て式辭とす

平春副會頭式辭

日麗かに氣は澄む此好時節をトして湖南實業家懇談會の生れましたのは互に賀すべき事でありま す湖南各地の代表者が集ま[illegible]らるゝ人々の疏通を罔り一致協力し[illegible]一帶の開發を策せらるゝ[illegible]上もない事であり亦商工業[illegible]各種問題に對して利便搆から[illegible]事と考へます由來我國は北[illegible]南進と申しますが從來多く南の[illegible]が開けてをりまして朝鮮でも此[illegible]即ち湖南一帶は古來寶庫と唱へられ今や益に開發の機運に遭遇し諸君の熱心なる研究努力と相俟つて順次進步發達することは疑を容れぬ事實であると同時に我群山商業會議所も微力ながら又各位の驥尾に附して共達成に吝ならざるものであります一言以て式辭に代ゑます

亥角知事の演述

湖南地方の實業家が一堂の下に相會して產業の發展振興を策せらるゝことは最も機宜に叶ひ且つ稗益するところ尠からず洵に感謝に堪へぬ次第である申す迄もなく湖南地方は朝鮮の寶庫と稱せられ產業上重要なる地位を占めてゐるのである、然るに同地方は從來兎角世間から閑却されて居りはせぬかと思はるゝ傾があるにも拘はらず實際は產業殊に農業に於て著しく發展してゐるのである、朝鮮は農業本位の土地であるが湖南地方の農業が斯く發展して居るといふことは偏に諸君の努力に依るものと言はねばならぬ、又湖南地方は從來勢力爭ひがあつたにも拘らず斯く多數の諸君が一堂の下に會同し聚々たる和氣の裡に寬容の態度を以て產業の發展振興を策せらるゝといふ事は洵に慶ぶべきことで大に意を强うするに足るものがあるのである、玆に衷心より此の會合を祝福する次第である

押すな〳〵の沙里院

未曾有の雜沓を呈した畜產共進會の第一日

【沙里院】二十一日午前六時數發の煙花で數萬民衆の曉夢を破り愈々蓋を明けた畜產共進會は誂向の小春日和で物珍しき觀覽者は午前七時頃より陸續として會場に殺到し開會式擧行時刻の十時頃にはさしもに廣き會場も人を以て埋め牛豚入賞褒賞投票やら競馬場に於ける馬券の賣買等盛んに行はれ十一時頃よりは平壤のミカド武德野亦のれん合同出張の食堂は開始され鳳山郡の去勢牛鳳山名物の鷄岩崎牧場の綿羊の原料で來賓の舌鼓を鳴らせ大好評を博して居り又軒を並べた賣店でも相應の客をよんで非常の多忙を極めて居る午後三時頃には人出數が上に增加し農學校內に設けられた各種の加工品參考品館は肩摩轂擊全く拔き差しならぬ雜踏を呈し農學生徒は必死となつて觀覽者の整理に努めて居る本館內で殊に人目を惹ひたのは愛國婦人會鳳山支部の開設にかゝる賣店で刺繡編物及其他の日用衣服は秩序正しく陳列され支部長伊田夫人を首め多數の令孃淑女は殊更に愛嬌をふり撒いて應援に忙はしい又場外に於ける各種の餘興場では何れも沸き返へるやうな混雜で警察官の取締も隨分骨が折れたやうである夜に入りては小學校庭で社會教化活動寫眞と記者團主催にかゝる旭園に於ける大賽燈は催され何れも滿場立錐の餘地なき大入を呈しかくして開會第一日は實に沙里院有史以來の大盛會で終始した

三田會長式辭

本日を以て黃海道畜產同業組合聯合會畜產共進會開會式を擧げ各位の御臨場を辱ふしたるは深く光榮とする所なり從來畜產の改良發達に資する爲屢々地方的小規模の畜產品評會を開催し以て一般當業者の智識を啓發すると共に其自奮を喚起し來りしが時代の進運に伴ひ道一團を打て一丸とする共進會開催の機運を促すに至りしを以て本夏六月道內各畜產同業組合聯合の下に本會を開催すべく企圖し爾來之が施設計畫の步を進めたるが幸に事業も順調に進捗し玆に諸般の準備を完整し道內各郡より畜產に關する萬般の物品を蒐集網羅し且又道外各地より有益なる參考品を提供せられたるもの實に五百點に垂んとし豫想外の盛觀を呈することを得たるは是れ偏に各方面に於ける官民各位の多大なる援助と出品人諸氏の熱誠とに因るものにして洵に感謝に堪へざる所なり顧て本道畜產の狀況を見るに明治四十四年即ち始政當時に於ては畜牛は五萬六千百餘頭鷄は約五十萬羽に過ぎざりしが本夏七月實施せる家畜一齊調査の成績に依れば畜牛は十三萬五千二百餘頭鷄は百十萬六百餘羽に達し何れも倍數以上に增加せり此の間或は旱水害又は牛疫の發生等斯業の發達を阻害すべき事故屢々發生したるに拘らず此數に達したることは比較的順調の發達を遂げたるものと謂ふべきなり是れ畢竟農家が家畜愛護の念に强きと家畜が營農上必要缺くべからざるが爲に外ならずと雖亦一面各郡畜產同業組合の活動に負ふ所多きは疑ふの餘地なし本道に於ける畜產同業組合は今や各郡を通じて十七團體組合員數拾萬三千餘名組合費豫算總額二十二萬圓を超へ漸次內容の充實に伴ひ地方畜產指導獎勵の機關として重要なる地位を占むるに至りしと共に是等各組合の聯絡を保持し相互の利益增進を圖るべく統一機關設置の必要を認められ本年六月黃海道畜產協會の設立を見るに至り斯の如く本道畜產業の趨勢は今後倍々顯著なる發達を遂ぐるの氣運を示しつゝありと雖現今の狀態は畜牛は向農家十戶に對し六頭耕地十町步に對し二頭五分の割合に過ぎずして廣大なる本道耕地に對する耕耘勞力供給の點より觀察する時は未だ以て足れりとすべからざるのみならず近時畜牛の內地移出益々增加の趨勢に在るを以て本道の畜牛は今後動もすれば却て減少し而も優良牛の移出に由りて其の體格も劣ろ退下せむとするの傾向あるは甚だ憂慮に堪へざる現象なり又豚鷄の飼養は僅に婦女子の餘剩勞力にて足り農家副業中の白眉とも稱すべきものなるに拘らず其の現狀は何れも未だ幼稚の域を脫せざるを遺憾とす故に是等家畜の改良增殖と畜產品の利用擴興を圖るは刻下の急務に屬すと謂はざるべからず希くは道民諸子は本會の開催を機とし將來倍々畜產の改良發達に力を致し以て國富の增進に貢獻せられむことを玆に一言を述べて式辭とす

大正十三年十月二十一日

黃海道畜產同業組合聯合會

畜產共進會長

從五位勳五等　三田[illegible]

矢野協贊會長祝詞

本道畜產同業組合聯合會共進會本日此盛況を以て開會せられました事は誠に欣喜慶賀に堪へない處であります先づ以て會長其他當局乃至常事者各位の御努力に對し最大の敬意と謝意とを表し度いのであります

惟ふに本道產業中畑作稻作各共特徵を有して居りますが就中私共の誇とするものは實に畜產であるのであります彼の畜產組合の如きは他道に於ては或は類を見ざる程の異數なる發達であります此道御當局の御指導と當事者各位の御努力に對し玆に重ねまして敬意を表するものであります

近時農村問題が喧ましく議論せられて居りますが農村の堅實なる而して幸福なる發達は何としても畜產にバックを有することを必要なる要件と心得ます私共は此意味に於きまして本道當局者は頗る惠まれたる位置に在ることを感じまして道當局並に各郡畜產組合當事者各位に對し玆に三度謝意を表するものであります

然しながら畜產は畢竟農業より更に工業迄に進まねばならぬのと心得ます國民の保健乃至食料問題の要求にも應じ得るの素質を有するものであると承知致して居りますから私共は吾道の畜產が遠からざる將來に於て工業化する場合を期待して居るのであります此點に對し官民各位の御指導を御願する次第であります

私共は本共進會の御趣旨に贊成致しまして協贊會を組織致しました微力ながら其最大の努力を本會に獻げたいと思ふのであります玆に協贊會員一同を代表致しまして滿腔の祝意を表するのであります

大正十三年十月二十一日

黃海道畜產組合聯合共進會

協贊會長　矢　野　康

落成式した全北道立師範學校

【全州】全北道立全州師範學校は十萬餘圓にて新築竣工を告げ廿日午前十時より曙町の校舍に於て盛大なる落成式を擧行した

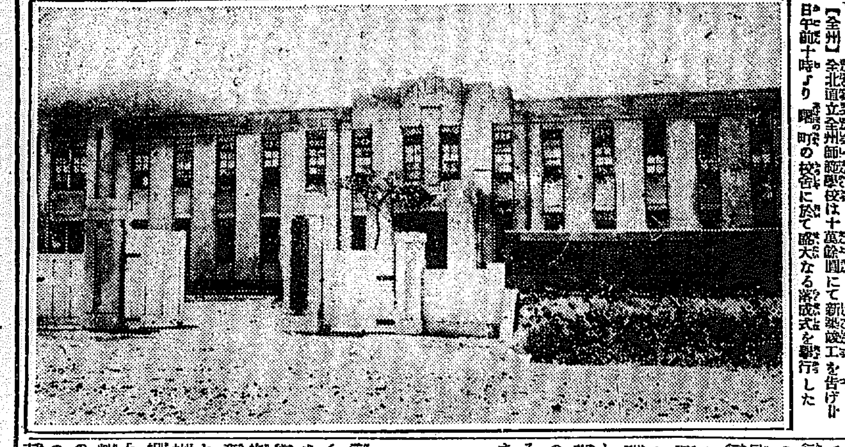

滿銀經營方針

石橋主義で進めて行く

【大連】銀行家としては素人なるも由來操觚者として滿鐵地方部職員として將又大連市長等行く處として可ならざるは無き滿洲銀行新頭取村井啓太郎氏は其經驗の故を以て未だ其抱負を洩らさないが玄人にして女房役たる高橋常務は其經營方針の一端を說いて曰く『銀行の經營方針とか積極的新活動とか云ふ樣に銀行の仕事は幹部が更迭して直ぐ目覺ましき遣り方の出來得る譯のものではない、所謂銀行の仕事其物は眞面目のものであり派手に遣つて退けるものではないから我々は今後唯銀行業者として何事も堅實に仕事を進めて行くに過ぎない、唯當行の基礎を鞏固にして然る後當行の使命を果すを以て唯一の信條として居る、元來當行は四銀行合同より成るものであつて從前の債權が未だ整理されて居ないものもある是等は何れの銀行の分を寬にし又は嚴にすると云ふ譯には行かぬ故に先づ內部の協調を保ち基礎を鞏へて然る後大連の生命とも謂ふべき特產資金の融通等にも當りたいと思つて居る』と是亦多くを語らないが新幹部が堅實公平なる經營に依つて先づ其の基礎の鞏固を期せんとするは寧ろ當然の事態なりと云はねばなるまい

熙川の客引改善

【新義州】平北熙川邑內は安滿街道の自動車中繼地として江界に行く人も安州に引返す人も全部一泊させられる土地とて旅館が多く內鮮人の經營するもの十數軒の一流旅館がある程だから從つて旅客の奪ひ合も他よりは激甚なる結果これ迄に可成弊害が伴ふた處から小林熙川署長は特に自動車部前に案內所を配置し一切客引のお世話にならず旅客は誰彼の別なく一樣に無料で土地の事情も聞けるし手荷物の如きも從來の付けと異り一定の賃銀で取扱ひをして貰ふと云ふ方法を講じ二十日から之を實行してゐる右に就て來新中の小林署長は語る『全く從來はお話にならぬ程旅館の客引の旅客爭奪戰が行はれて居た旅客の迷惑は實に氣の毒であります其處で旅客の保護改善の主義に基き客引の廢止から赤帽制度を案出でたのである現に自動車では二圓目位迄は手荷物料を徵してゐないのに客引がうまく誤魔化して捲き上げたり甚だしきは自動車部に對して乘車料金を値切り客よりは一定の料金を受け其意願を滿足する不正行爲もあつたのですが今後は萬事赤帽に頼めば旅客の人民保護と同樣の立場から何事も叮嚀に親切へ手荷物運搬も一定の料金を頂ひ受るのみで決して無法な事はやれ得ぬ組織と致した譯です云々

愈開通した鮮滿聯絡電話

奉天と平壤で祝辭の交換

【平壤】鮮滿聯絡電話は二十二日から愈實施されたが同日午前九時には平壤郵便局長安東郵便局長、天水川局長との間に聯絡電話の第一聲が交され相互から多年の懸案であつた鮮滿聯絡電話開通の祝辭を述べ更に通信の圓滑を期せん事を希望した尙當日午後六時から平壤局では官民有志多數を局に招待し先づ奉天との間に通話し奉天では井川商業會議所會頭、船津總領事が出で平壤の松井道知事、渡邊內務部長、佐々木東拓支店長等と祝辭の交換をなし更に安東との通話が開始され安東の杉原商議所會頭と平壤の福島商議所會頭代理毛利長次郎氏、木村勝利平壤支局長と安東、新義州保健長等との間に祝辭の交換があつた因に當日一般加入者では安東萬福公司百十四番から平壤の森久太郎商店五百十三番と安東の朝鮮肥料會社四百五十九番から平壤陽見商店との間に二回五通話の通話があつた

酒釀造高激減

【仁川】近來の不景氣は遂に酒釀造業にも及び上下を通して見舞ふに至つたため社交界に於て、切つても切れぬ酒までが一大打擊を受け昨十二年度には釀造高七千石その納稅額十六萬一千圓を算したものが本年度に入つて約三割の減少を示すに至つた朝鮮酒も同じく三割方の減であるさうだが這は如實に一般財界の不況に伴ふ需要減を物語るもので一面又釀造家の資金缺乏を裏書してゐるものとも言へよう

旅大道路開通式

【大連】旅大交通機關の完成と産業開發の目的とを以て工費百卅五萬餘圓を投じ前後三ケ年の日子を費して竣工せる旅大道路の開通式は兒玉長官より旅大の顯官たる官民三百名を招待して十九日旅順白銀山下に於て擧行せられ開式、祓除、大麻行事、降神式、祝詞奏上の如く行はれ玉串を捧げ終りて兒玉長官の式辭朗讀、工事報告、山縣警務長官の祝辭及各地祝電、來賓の祝詞ありて昇神式に移り終りて開宴一同盃を擧して萬歲裡に任意退散した

道議補缺選擧

【大邱】慶尙北道評議員民選の一名缺員に付來る十一月五日大邱府立圖書館樓上に於て其選擧を擧行午後二時開票すべしと

忠北道議補選

【淸州】忠淸北道評議員淸州郡選出吉原治三郎氏は家事の都合により十四日辭任申出でにつき之が缺員選擧は十一月五日施行する事に決定された而して候補者の顏觸れは目下の處混沌として未だ捕捉しがたいが二三の野心家は既にあるので其中には運動を開始するであらう

五島から照會

慶北の珊瑚に就て

【大邱】長崎縣南松浦郡五島町富江珊瑚採取組合長北尾作水氏は慶北迎日郡滑河面沖合に於て珊瑚礁を發見したとの記事を新聞紙により承知したるを以て該珊瑚は果して珊瑚なりや否やを承知したく且都合によりては調査員を派遣したきにより何分の回答を乞ふ旨の通牒があつた

畜產獎勵標語

【沙里院】十五日締切つた畜產獎勵に關する懸賞標語應募數二千餘を超へ審査の結果左記の通り當選した

一等　卵で學資を牧で嫁を　慶尙南道晉州　宋瀅八

二等　夫牛同ひ婦豚を飼ひ可愛子供は鷄を飼ふ　京畿道水原　福田重陽

三等　今日の卵は明日の鷄今年の犢は來年の田畓　沙里院細泉里　張泰來

木浦穀物市場

延取引開始

【木浦】木浦穀物市場では愈々二十日から延取引を開始したが當日の時間は午前十一時より十二時迄午後三時より四時迄の二回で初日は先限から開始し御祝儀取引として十一月限三十五圓二十三錢に寄付十八錢に止め十一月限三十五圓八十錢に付け六十五錢に止め合計二百石の取引があつたが今回木浦穀物市場と特約し組合員金融の途を開けたので今後市場は相當賑ふ見込みであり因に同地米は全南米の二等は八十錢上一等は一圓六十五錢上、特は二圓四十錢上、四等は七十錢下、他道米は全北丸セ慶北四角チ慶北四角ケ忠北丸チ京畿丸キは六十錢下である

城津近海で鰯の大漁

水揚五萬圓

【城津】城津近海にては昨年十月下旬潮流の變化に依り前例なき程の鰯の大漁ありしが本年もこゝ數日前より城津附近約三浬に亙る一帶に鰯の大群押寄せ大漁續きにて鰯は當地漁場業者の手に依り大部分は燻乾となし魚油及び肥料として輸出されつゝあるも此大漁に依り城津附近に於ける漁村及び城津市場に活況を呈し非常なる賑はひを呈し漁業者はいづれもこの福神の舞込みに大ニコ〳〵である因に當近海に於て今までに漁獲せるもの五萬圓を下らざる模樣にある之れが爲當地方の經濟界に及ぼす影響は甚に大なるものである

釜山衛生施設

【釜山】釜山府に於ける傳染病の流行率は非常に高く之に關しては府當局に於ても之が豫防に就ては勘からず苦心しつゝありしも未だ衛生課に專任の專門家なく公衆衛生に對する施設甚だ不備で有つたが今回專門學校醫の外に衛生課專屬の醫師を招聘する事として學校醫としては富山縣礪波郡私立礪波病院を經營して居つた醫師木下正枝氏の來鮮を得同氏は十八日朝着の連絡船で來釜し府廳に出頭し小西府尹兼理事官と面會し打合せする所ありたれば一兩日中に發令の運びに至るべく又府衛生專屬の醫師は目下交涉中にあれば近く決定着任するに至るべければ今後兩者に於て協同一致一般公衆衛生に對し盡瘁するに於ては自然傳染病の流行等は非除するに至るべしと

產米改良契約

【釜山】慶南に於ける米の大產地である密陽郡は昨年から產米改良特別指導地として道知事より指定されて居たるも同年の收穫は豫想に反し頗る不成績に終つたのに鑑み本年においては之が大に改善を加へ產米の品質向上に努むるため同地では過般來から一般生產者を始め取引業者等は屢々會合を重ね左記の契約事項を決定し大に奮勵を促ぐることを期してゐる

一、改良籾の一石は百六十斤を標準とし品質及乾燥の良否に依り相當增減することを得、但平松種に限り百八十斤建とす

一、改良籾の標準は相當乾燥せるものを買入れ更に一日間程干をして行ふものにして二等石拔玄米を生產し得るを程度とす

一、乾燥不良の籾は絕對に買入れざること

一、石拔玄米の生產に努め且つ品種別に調査を行ひ品質不良の籾は買入れを禁止す

一、玄米を搬出する場合は必ず穀物檢查規則による檢查を受くること

一、組合員は組合費として玄米調製一叺につき金一錢宛を醵出すること

一、組合員は店舖以外に出張し穀物買收することを禁ず　但相當設備ある出張店に關しては此の限りにあらず

一、組合員にして前各項に違背したる時は違約金二百圓を組合に即納すべし

忠北撞球大會

【淸州】淸州忠北俱樂部撞球大會は十七、八、九三日間に催され二十日夜優勝者の決戰を行ひ頗る盛會であつた入賞者は

一等岩永二等西澤三等木多四等西澤五等鈴木猛者優勝者は平岩小野金子其他の諸氏であつた

各地の運動會

・大田　既報の通り大田中學校に於ては來る二十六日午前八時より第五回陸上大運動會を催す筈で準備中であるが本年は百米突以上千五百米突に至る各種の徒步競爭マラソン一萬米突競爭其他オリンピック各種競技、障碍物競爭、學級リレー及學年リレー競爭、分列式、野仕合等

・仁川　仁川高等女學校では來る二十六日午前十時より同校運動場に於て秋期運動會を開催する筈であるが萬一當日雨天の節は二十八日に延期すべしと。

・木浦　木浦高等女學校では來る十六日校庭で運動會を催す由であるがこれは同校が小學校を分離して以來第一回の運動會である

浦項大運動會

【浦項】浦項內地人青年會では來る三十一日「天長節」浦項內地人青年會と聯合の上各新聞社支局後援の下に市民の大運動競技大會を開催する筈にて各幹部は之が準備に忙殺しつゝある

平壤より

一記者

◇陸軍の朝鮮に於る定員存續の確定と共に一般の望みを繫いで居つた平壤方面の增師問題も十四年度に於ては絕望と見なければならぬ形となつた內田平壤商業會議所會頭は陸軍省の非なるに鑒つて總選擧迄上京して各方面に師團の要望運動を行なつて居る、或は斯の運動を無要とし迂遠の譏をなす者もある模樣であるが何事も成るの日に成るに非ずして相當の年月と隱れたる努力が之れを成す事を思はなければならぬ現在の朝鮮二個師團は如何にして實現されたかを追想して見るのも良い

◇朝鮮增師が近く實現のと望みがないからと云つて運動を放棄するは宜しくない、實現の如何はともあれ朝鮮增師の必要なる所以を朝野の有力者に徹底せしむれば運動の效果は充分である故にこの運動は一時的でなく恒常的に永續して行ふべきものである十四年度に實現不可能と見て直に運動を放棄せよといふは吾人の與みし難き所である

◇平壤奉天間の鮮滿聯絡電話は二十一日を以て通話開始の運びに至つたこれは近き將來に於て京城奉天大連長春を連絡して完成する鮮滿聯絡電話の第一階段に進んだものである

◇平壤奉天間四百餘哩通話の聯絡なる事は咫尺の間に對座し談話し得するに異る處はない此日、平壤、奉天、安東の各郵便局には各地方の有志集會して鮮滿互に祝詞挨拶を交換し通信連絡の密適を加へたる事を祝す近來の快事である長距離通話線が京城より釜山に延び一方長春及大連を連絡して愈々鮮滿兩地の文化の交換商取引の圓滑迅速の機敏の實績を完全に收め得べく吾人はその實現の日を鶴望して止まざるものである

地方集會

▲長野局長歡迎宴(大田)　總督府學務局長長野幹氏來田を機とし二十二日正午料亭常盤家に於て官民合同歡迎午餐會を開催したが出席者四十名非常の盛會であつた

▲懇話會例會(新義州)　新義州官民代表者より成る懇話會は十九日夜綠新館に例會を開き鬼頭當番幹事より諸般の報告あり尙新入會員として赤澤憲兵少佐の紹介ありて酒宴に入りしが今回は生田知事野手廳長等出張中其他用事不參者多く出席者卅餘名に過ぎなかつた

地方人事

▲大工原水原勸業模範場長　北鮮共進會よりの歸途十七日當地一泊の上十八日歸任(城津)

▲三山總督府中央試驗所長　北鮮共進會視察の歸途十八日城津著十九日京城へ(城津)

▲志水高次郎氏(檢事正)　總督主任書記を隨へ廿日出城(新義州)

▲八木新左衞門氏　二十日附慶北金泉郡牙浦公立普通學校長に任命(大邱)

▲小島節馬氏(同產業主事)　同上

▲山本毅巴氏(同農務課長)　二十二日漆谷郡へ出張(大邱)

▲三原新三氏(木浦紳作模範支場長)　二十二日來邱即日倭館へ

▲森良吉氏(慶北道技師)　二十三日沙里院へ出張(大邱)

▲宮永一二氏(平北警察部長)　三矢警務局長出迎ひの爲め廿日夜新安州迄出張(新義州)

▲吉田英三郎氏(東拓本店事業課長)　二十日午後來邱(大邱)

▲尾崎行雄氏(代議士)　二十一日午前九時大邱商議樓上に於て茶話會同日釜山へ(大邱)

▲申鉉求氏(尙州郡守)　十月十五日附陞叙正六位(大邱)

▲伊藤正慤氏(慶北勸業課長)　同日附陞叙正七位(大邱)

▲勝谷作次郎氏(府尹)　廿日新築中の安東普通學校舍の見分をなし更に片上地方事務所長訪問打合せをなし即日歸任(新義州)

▲赤澤辰三郎少佐(憲兵分隊長)　廿日鳳凰城に湯領事を訪問即日歸任(新義州)

▲長野學務局長　公州高等普通學校の開校式に臨席の歸途二十一日午後一時來田儒城温泉一泊二十二日大田市內の各學校を視察し同日午後三時歸任(大田)

▲戶谷正路氏(警務局囑)　三矢局長隨行廿一日來新(新義州)

▲織田乙馬留氏(新任平北龜城郡庶務課長)　碧潼郡課長から榮轉し廿一日來新各所歷訪挨拶の上廿二日赴任(新義州)

▲竹本政文氏(大田憲兵分隊長)　第二十師團秋季機動演習統監部附として二十五日出發水原開城へ出張三十一日歸任(大田)

▲湯中十太郎氏(慶北金泉尋常高等小學校長)　入院中の處二十日朝死亡(金泉)

病者虛弱者を强健化す

ブルトーゼ

正しき補血强壯增進劑

發賣元　大阪市東區道修町二丁目　藤澤友吉商店

東京支店　東京日本橋區伊勢町

京城支店　京城府西小門町四二

滿洲代理店　大連市浪速町　日本賣藥會社

支那代理店　上海　ライオン藥房　小林洋行

近頃の若い女には貞操觀念が薄い
婦人雜誌の戀愛記事はその惡影響が甚しい

日常我等が手に致します所の婦人雜誌には戀愛や結婚の記事に關ひ戀の文字は少女雜誌迄に及びまして未だ十四五歳の少女をして戀の神聖であるかを思考し煩はしてゐるやうに見受られます尚ほ近來女性の中には思慮未だ熟せざるに早くも己が戀愛に或は結婚に思ひ煩つてゐるやうな女子の多くなつて參りました事實は處女時代の進歩を阻害するのみならず幸福にも甚だしく支障あるものでありまして決して好ましい事とは申されません

人の生涯殊に女子の生涯を通じて幸不幸はその大部分は結婚に依りて定まるものでありますされば餘程の慎重な態度に將來の幸福を祈りの良縁を求めなければ悲かためにも悔いを生涯に貽せしもの世間にその例を多く見るところであります

昨今戀愛が結婚條件となりまして將來の形式や慣習を蔑視するが如き新しい青年男女の多くなつてまゐりまして戀愛至上とか自然主義とか時の思想の男女に混流してゐるやうであります戀愛は尊く結婚は戀愛の上に行はるべきものでありますが今日相當智識ある婦人間に在りまして往々貞操觀念の薄らぎ行く傾向を帶たるの感があります

殊に文藝に乏しい結婚前の女子等の輕々しく觸現に現るゝが如き低俗な戀愛を人生の至上價値などとして貞操觀念の乏しきことは實に悲しきことゝ申さねばなりません結婚期を控へてゐます妙齡の女子が結婚前に於きましてその處女の純潔を失ふといふことは種々事情が存在してみましてその罪の男性にありませうとも女子の落度であり大なる恥と言はねばなりません殊に結婚時の女子にありましては常に異性の誘惑が身邊に集まつてゐるまして純潔貞操の健全なる婦人にても往々にしてその犠牲になりますのに況や思慮教化の乏しい不健全な女子の誘惑の犠牲になることは今更にその言をまたないことと云はれます

未婚婦人をとはず一般に若い婦人は異性に對しまして警戒せねばなりません人格が高いとか地位や教育程度と或はまさかあの年ではといふやうな男性にも決して油斷してはなりません過信してはなりません殊に未婚の女子に於きましては動もすれば親切な異性を矢鱈に信ずるの傾向がありますが餘程注意を要するものであります

女子が妙齡期に達し結婚近くなりますと自己の容貌を非常に憂ふものでありますがその容貌は大抵天成にして人の力で如何ともなし難きものでありますれば人の力になし得る迄に止まり體育と智識の練磨に努むべきでありますその現今の男性は常に健全なる身體と智徳の睿達したる婦人を要求してゐます

し時代の進化も其處に在るのであります一度結婚生活に入りまして結婚の幸福を永久に享受し夫婦の愛を不變いたしますに應に女子の貞操に依るものでありますれば殊に更に結婚以前より女子はその貞操を尊んじなければなりません文化思想は動もすれば女子の貞操觀念をも犯さうとしてゐます今日妙齡期に在ります女子は必ずしも結婚の晴衣を處女の純潔と誇りとを持つてせねばなりません則に結婚期にある女子の皆様にお願ひ致します(某教育家談)

日本の女は爪が汚い
アメリカ娘のおしやれ方

おしやれの仕方其他についてアメリカから歸つて來た婦人たちに聞いて見るとかうだ『一體に日本の婦人はお化粧が濃い目で着物との色彩の調和が取れてませんこれは顔の地肌が汚いため白粉を濃くしなければならぬ原因だと思ひます、然し或る程度まで生地は手入れの仕方で綺麗になるものですと云つて石鹸、洗ひ粉を無闇に使つたとて決して効果のあるものでありません、朝又は新しくお化粧をする時には顔を熱い湯のタオルで蒸し脂肪を拭き取りクリームをつけます、そしてマッサージをし再び熱いお湯のタオルでクリームと脂肪を拭き取り今度は乾いたタオルで拭きます、そして刺戟のない化粧水をつけ白粉を薄く掃いて置きます、但クリームを用ひる際には荒れ性の人と脂肪の多い人とは違ひますから豫めクリームの選擇に注意せねばなりません、アメリカ殊にニューヨークの婦人はお化粧と云ひましても極あつさりしたものでなるべく地肌の健康を保たせる事に苦心します毛髪は日本人とは全然性質が違つてゐますがパーテーなどの場合でもウェーブした髪を自分でピンで止める位にして出掛けます、そして一週間に一度位はウェーヴだけに美容館に來るといふ簡單です、髪は殆ど四五日位より保たないものですが「マンウェーヴ」といふのは、髪結だけで三百ドルもするだけありまして、半年は大丈夫持ます、こんなですから小指一本位の束の髪をウェーヴするに一ドルもかゝり全部ウェーヴするとすれば四十弗はかゝります、こんなのはさすがお金持のアメリカ婦人でなければ出來ない事です日本へ歸つて特に目立つのは婦人の爪の汚いことです顔の化粧ばかりが化粧ではなく身體全體足でも腕でもすべて美容の要件に叶ふやうにしなければならぬと思ひます』と

西洋の聲樂と日本の唄(二)
理學士 田邊尚雄氏談

謠曲の聲は腹の底から出すのですが長唄の聲は腕から出します、つまり謠曲の聲と長唄の聲との相違は、腹の底から絞出す力強い聲と、腕から拔分樂に出す聲との相違であります、腹から出す時と腕から出す時とでは、姿勢からして違ひます、これは專門家でなければわかりません、足の置きやう指の重ね方などまでそれぞれ違つて居ります

常磐津になりますと文句もくだけて來ますし、唄ひ方もくだけて來ます、高く低く或は聲をつけたり強味を出したり、凡てを咽喉一つで調節するのであります、腹から聲を出す時にも勿論咽喉は缺くべからざる機關でありますが、常磐津にはそれ以上に咽喉が大切なのです、その外に端唄とか俗謡とかがありますが、先づ大體この三つに別れて居ります

西洋の聲樂は如何かと申しますと、日本のやうに部分的の箇所から聲を出すのではなく、身體全體から聲を出すのであります、ですから聲としては實によい聲を出しますが、さてそれを日本の聲樂にも眞似してよいかといふことになりますと、まづ不可能の事であらうと思ひます、西洋の聲の出し方は日本などよりはズッと進歩しておりますが、しかしあの聲を純日本の聲樂に持つて來ては失敗だらうと思ひます、日本の聲樂といふものがもつと變化してイタリー語に近い言語にでもならなければ、西洋の聲を眞似ることはできまいと思ひます

聲の出し方に就ては今のところ、日本と支那は聲的に幼稚であります、朝鮮や西洋の土人などでは、可なり進歩して居ります、土人にはとても日本人では聞かれない良い聲をして唄つてゐるのがあります、日本でも聲の出しかたに就ては、昔から大分苦心をしてをりますが、言葉の關係などで、とても西洋人には及びません

姙娠した日を的確に知る法
かうして算へるとい〻

世界の人間を通じて胎兒が母體内にとゞまる期間は平均三十九週間とされてゐます、つまり二百七十三日間であつて

◇わが日本では俗にこれを十ケ月といつてゐます、それは姙娠後足かけ十ケ月目といふごく大ざつぱな計算であるのです姙娠の時日をあらかじめ知るのには最後の月經の初日から起算して二百八十日目とするからこれはつまり月經期間を約七日と見て前の二百七十三日に加へた數であります。または

◇最後の月經の初日から逆に八十五日後へ數へた月日を出産日とするのであります、またはその同日から三ケ月後へ數へて更に七日を加へた日とするも同様であります、これはわかりやすく具體的に一つの例をあげますならば若し最後の月經が十月三十日に來たものとしますれば

◇それから三ケ月あとに數へた日、すなはち七月三十日へ更に七日を加へて得た日すなはち八月六日を推定出産日とするのであります、此方法ではもちろん全然的確にわかるのではないにしても、しかし平均二十の出産について

◇その一つは正確にこの日に甦り、その他の出産もわづか一日か二日のちがひがあるだけでありますから、この方法はとにかく大體の見當をつけるにはごく便利な豫知方法であるわけであります

賓客に妻を御馳走
女客には夫を・南洋の奇習

誰の諒解の立たぬ的確な證據を擧つたわけでもなく、單なる疑ひから身の毛のよだつ慘劇を演ずることを

◇しばしば見聞し、ますやれひそ〳〵話をたれとしてゐたとか、あやしい手紙が來たやうだとか、そんな例はざらにあります、右様に一體の男女ことに夫婦間の愛情はいはゆる純粹無限のものとされてゐます、ところが國がちがふと様子もかはるもので南洋方面のある地方には日本人などのとても

◇想像もつかぬ習慣が行はれてゐます、といふのはかりにこゝに夫婦があるとします、その夫の友人なりまた婦人の知人なりがその家庭を訪問すると、夫婦は殆入りにこれをもてなします、それはいづれの國へ行つても同様ですが、若し訪客が一夜をその家庭にとまることになりますと、夫婦は

◇最も客人を歡待する敬意の表現として愛する妻を客人の許に遣るのです、一種の儀禮として、特に厳選な友情としてこれが自然に何等の無理もなくおだやかになされるのであります、訪客が女であれば夫が遣られるのでありませうし同様ならばおたがいに相手の一方をかへて歡待をつくすことになりませう

靴には底にもクリームを塗れ

靴は手入の如何に依つて持ちが大達ふ、早い話が一年位しか持たないのが手入がよければ二年も三年も持つ、そこでクリームなどであるが底の手入として底に塗るクリームがあるから主なる靴屋にある時々泥をよく落として塗る此のクリームは澤山つければつける程よいもので底へ浸み込み非常に乾燥し易いものでも乾燥したものは割れないことになるからこれを見越して賣るので多く賣れない所では比較的高い從つて多く賣れる所では安いといふことになるのでクリームは乾燥したのはどんなものかコチコチして水分のないものやバサバサしたものはいかぬ、堅くても水々したものはよい値段は高いけれどもチューブ入ならばこの心配はない

モスの汗點拔法
洗濯の仕方と保存法

モスリンの着物が男子にもきられる様になつた、染色術が發達して綺麗な斯向の柄が出來る様になつたからである、そして實際着て見ると着心地はよし、汗はじきもよく冬は暖かで肌觸りがよくそれに比較的丈夫で縐にならない點が喜ばれるのである唯保存に細心の注意にする事が肝要なのであるでそれ等の手入れ法は次の様にすれば先づよい

汚點ぬき法 汚點を除くには手拭を厚く折て汚點の下に敷き揮發油を浸して綿で汚點を叩いて下の手拭にしみこませるのが宜しい▲油、脂は揮發油に浸し汚點に塗り吸い取紙を當て其上からあまり熱からぬ鏝をかける▲汗は直に水で洗はねばならぬ若し洗へぬものならば稀薄いアムモニヤ水で濕すと目立たなくなる▲ペンキ牛乳等は揮發油で洗ふ鐵銹はマルセーユ石鹸とリスリンを等分に混ぜたものを水に溶かして塗るがあるひはアンモニア水を塗ると三時間で除れるインキ染跡は黒インキや鐵と同様にする色インキ染跡ならば石鹸とアンモニアあるひはアルコールとアンモニヤを混ぜたもので洗ふ▲果實の汁は硼砂を熱湯に溶がし水を加へそれにアンモニアを混ぜた液を注いで洗ふ▲鐵は日光で乾かし刷毛をかけアンモニアの薄い液で洗ふ▲尿はアルコールの中に極少量の硝酸を入れたもので洗ふ▲蠟液は石鹸或は硝酸の濃い溶液で洗ふ

洗濯法 モスリンを洗濯するには乾式と濕式とあるが大抵の人には面倒であるから濕式洗濯法は一體にアルカリ性の強い物は毛を縮らせるから灰汁は勿論石鹸や粗惡な石鹸を澤山使ふとは禁物である又強く揉むことも避けねばならぬ毛羽立つたり縮んだり縐が寄つたりするからであるそして洗濯すべき物を微温湯に浸した後縐の上に延ばし…け異同の無いやう一齊に輕く擦りそれから水で洗ひ擦り縒く擦つて絞り日陰に吊るし日陰に乾かすのが宜い

保存法 (一)モスリンが少しでも濕つた時は風通しの良い日陰に吊るして濕氣を去り毛で砂埃や塵埃の汚れを拂つてから箪笥に納める(二)毛織物やモスリンは褐色の汚れは非常に嫌ひが成るべく日光に曝さぬこと(三)毛織物やモスリンを納める箪笥へは一寸方だけに付き一匁位の割合で樟腦或はナフタリンを入れ箪笥に隙孔又は間隙あれば内外より丈夫な紙で密閉し何時も抽斗を閉め置くこと又樟腦とナフタリンを隔年に入れ換ることもよろしい

圍碁新局 (九)

先番 三段 長谷川 / 二段 島村 / 草場

い ろ は に ほ へ と ち り ぬ る を わ か よ た れ そ つ

一七九 粘

● 一六一と十九　○ 一六二ぬ十八
● 一六五ぬ十三　○ 一六六ぬ十四
● 一六九ぬ十二　○ 一七〇を十四
● 一七三か十六　○ 一七四か十四
● 一七七ぬ九　○ 一七八る九
● 一六三を十九　○ 一六四り十四
● 一六七ち十四　○ 一六八る十三
● 一七一れ十三　○ 一七二か十五
● 一七五ぬ八　○ 一七六か十八
● 一七九ぬ七　○ 一八〇ぬ十一

ぢの藥は東京小松

藥學博士 平山松治先生 實驗推奨

本舗 東京京橋木村町 小松喜一郎藥房

鐵砲は猟の資 金丸に限る (定價表郵呈) 横濱市本町 合資會社 金丸銃砲店

月收貳百圓以上 萬年社

最新型 靴 御旅行用 鞄 種々 内田靴鞄店

金鶴香水 姉妹品 美髪用 丹頂ポマード 金鶴香水本舗

滋養と補血に のむ人達者自慢年自慢

滋養強壯劑として元も醫藥界に推奨せらる製劑なり 常に牛乳代用に元も適當なり 賣捌は 本舗 大阪道修町 小西久兵衛 各藥店に

一度買つたら死までたのしめる 男女お樂しみ繪葉書

ヨーモール 京城 富田商會

何と言つても づつうには 帽子印荒川ノーシンを措いては他に推奨すべきものを知らず

内科 眼科 小兒科 本田病院 院長 本田建義 京城黄金町三丁目永樂町通り 附屬 京城肛門病特疾療院 入院隨意

忠 評判の醤油です 全鮮品評會にて最高優等賞を賜りました 忠南天安 辻謹之助 醸 南

仁川 仁川製靴所製品發賣元 奉仕社

来る二十三日より五日間 三中井のせいもん拂 株式會社 三中井呉服店

食糧米の自給策（中）
と朝鮮の土地改良事業
東拓理事　尾崎敬義

三、十年計畫案の弱點と鮮米增殖十五年計畫

…であるから、之を朝鮮に於ける…比較の…對照するに、左の通りである。

	内地	朝鮮
開墾	一〇〇圓	六六圓
干拓	二〇〇	六六
地目變換	一五〇	四四
灌漑改良	九七	三九

…朝鮮に於ては先づ二百萬町歩…三十萬町歩…である。さうすると一石を增收するに要する…内地は九十五圓、朝鮮は三十五圓…である。換言すれば内地に於ける…と同一の…を以て朝鮮に於ては二倍以上の增收を…ることが出來るのであるから、…增加と云ふ點より見れば、…三十年計畫は…に見える…が之を國家經濟の上から見ると…他に非常…同一の增殖米を獲る方法があるのに…之を…國家的に非常な損失であると云はなければならぬ。そこで今…朝鮮米增殖計畫の大要を紹介して見やうと思ふ。

…總督府案に依る鮮米增殖第一期計畫は、土地改良事業施設面積大約四十二萬七千五百町歩として、之が完成の曉は…約九百萬石であるが、…に要する總經費額は約三億圓である…朝鮮人の增加に依る米の消費…を三百萬石と見るも、現在より六百萬石多く内地へ米を供給することが出來ることになる…のである。今假に内地で九百萬石の增收をなすに要する經費を計算するに約八億五千萬圓であり、又本計畫實行完成の曉、内地へ移入せらるべき六百萬石を内地で增收するとして之に要する經費は…と云へば約…億七千萬圓である。…これが三億圓で濟むのであるから以て如何に鮮米增殖計畫が國家的に有利なるかが明瞭に解ると思ふ。

四、内地食糧米としての鮮米

…鮮米の品質に就て…内地米に劣るから内地向の需要に適するや否やと疑ふ人があるかも知れぬが、朝鮮米は決して品質に於て内地米に劣らぬと斷言出來る。只朝鮮在來種其他に於て内地に及ばぬ所ある結果、殘留收穫が内地に行かぬのは遺憾であるが、之は漸次改良されると殘留增收率も内地よりは多いことは確かである。朝鮮米の内地に移入される狀況を見るに、明治四十三年より大正元年までは一ケ年平均僅に二十五萬石に過ぎなかつたが、漸次增加し大正十年より十二年に至る一年平均移入額は、三百三十五萬石で、十…年前に比し十五倍にも增加して居る事實は、何よりも鮮米の内地の需要に適し、且つ如何に鮮米が過去に於て内地の糧食米の供給に貢獻して居るかを明白に立證するものであらねばならぬ。

政府が實行する
米價調節策
必要に應じて内地米賣出し

【東京電話】出廻り期節に於ける米價低落するにつき政府は當局として米價調節の措置を……外米賣却…目下農相の手許…にて協議中であるが大體左の如く實行さる可き方策は左の如き見込である

一、外米賣却は大阪以外に二十五日から門司にても開始し近く東京にも開始し賣却單位を引下げ十袋位に低下すること

二、救護殘米買替整理に際し聲明した内地米買上は適當の時機まで延期すること

三、今後整理米の賣却を繼續する外場合により需給調節のため内地米賣出しをなすこと

愈濃厚になつて來た
高率預金爭奪戰
宜しく當事者は善處せよ
某當業者談

最近府内組合銀行間で高率預金の爭奪戰が行はれて居るのは事實で既に一部では從來の申合を破り…て居る…最近府内組合銀行間に於ける預金…を無視し所謂高率預金の吸收に大童となり…當業者間に於ても…あるが右に就き某當局者は語る…

…預金者側の心理狀態を見るに銀行其物の内情…利率の高い方に預金する傾きがあるので目下の場合此の狀態を是正するは頗る困難と謂はねばならぬ…

贅澤品の輸入
九月は七千圓

本年法律第二十四號及勅令第六十八號に依り關税の引上げられたる贅澤品等の九月中に於ける輸入額は六十六萬餘圓で前年同月に比し八萬五千餘圓の減退を示して居る…

小麥上押氣配

朝鮮小麥は廿一日沿線物二十圓五十錢高値二十一圓を唱へてゐるが買手なく目先混沌として一服の姿であるが…

府内勞銀低落

（鮮銀調査）九月中京城府内に於ける勞銀指數は二二七、六九であつて前月に比較して九厘八毛の低落を示したが職業別の勞銀左の通り（單位錢）

職業	内地人	朝鮮人
大工	三、七〇	二、三〇
木挽	三、九〇	二、四〇
指物職	三、七〇	―
桶職	三、三〇	―
左官	四、二〇	二、六〇
瓦職	四、五〇	―
煉瓦工	三、八〇	―
石工	四、三〇	―
疊職	三、一〇	―
ペンキ	三、六〇	―
鍛冶	三、七〇	―
錻力	三、五〇	―
井戸掘	二、九〇	二、三〇
活版	一、八五	―
菓子	三、六〇	二、二〇
表具	三、七〇	―
疊刺	二、〇〇	一、六〇
車夫	二、〇〇	一、九〇
モクト	―	―
人夫	二、一〇	―
平均指數	二二七、六九	

日銀帳尻	（二十一日）
發行高	一、二三七、八五七
正貨準備	一、〇六二、四五五
限外發行	四五、四〇一
貸出高	三三八、一三三

財界見聞

二十日夜朝鮮ホテルに開かれた、産業視察團歡迎會の挨拶交換は、主客五人を通じて約一時間半に亙り近頃稀に見る有意義な會合だつたが▲前しろ時間が少し長過ぎた加減か、卓の隅々からはチョイ〳〵迷惑そうな私語も起つて、聊か耽溺の色を見せた連中もあつたが▲遂に樂觀悲觀論が殆ど通り抜けた…

株式（廿二日）
小康模樣
鐘新高に氣を持

前場騰り　相變らず不氣乘の地面で今朝大阪大新は格別變らなかつたが鐘新は八十二圓二十錢から三圓二十錢の好勢を入れ之れを力に諸株騰りの商情を示した（短期前日止値比較）

△京取保合△仁新保合△鐘新四十錢高△大新十錢高

後場閑散　後場は大阪大新變らず諸株不氣乘保合を告げたが鐘新は大阪八十三圓六十錢の强調を入れ二圓五十錢と續騰し大閑散裡に大引（短期前日止値比較）

▲京取十錢安▲仁新二十錢安▲鐘新五十錢高▲大新二十錢安

騰りと云ふのみ
鐘新高も響かず

大新は今朝鐘新高も利かず單に七十二圓十錢の騰りを入れたのみであるのと昨後場の二圓三十錢を上廻るに至らない爲めに買氣添はず至つて不氣乘の商情であつたが海外經濟事情は英米爲替の引返しを始め一齊見直しを入れたのと鐘紡新退の活況に稍先高見越しの振合もあり七十一圓六十錢と寄つた跡大引八十錢と小締りを告げたが大體に於て人氣は戻り待に賣らんとの振合で買氣は依然不振の態であつた併し問題の東新は昨日の急落に東新派の主力たる中京金栗一派の利喰も頃日來大分行はれた形勢があり且つ今朝の外電は久しく鈍調を告げた英米爲替も八分の七方引返しを告げ其他米棉スチールアナコンダ等一齊見直しの報を入れたので此鼻之を機として多少の引返しを告ぐるに至りはしないかとの觀察が行はれて居る一方金栗一派は東新に對し旺んに利を入れ大新にはまだ利喰を行ふに至らないか右は過般の安値に利喰の機を逸しまだ利を喰ふまでに至らないので今一つ安値に叩く必要があり賣玉も互出に上つて居るので買方は之を付け目に逆襲的態度に出でざるかとの觀察の行はれて居るが兎に角一般が探算本位に進退する昨今としては此鼻大新の引返しは除り期待し難いとの人氣である

京取釘付

京取は相變らず新規の手詰に同一値頃を繰り返して居るに過ぎないが右は過般來金栗筋が借株を渡した分量が可成多く頃來の實株カスレも之等旗賣筋が實株の出廻る側から引いて行く爲めであると稱されて居る從つて此鼻更に安値に叩くことは賣方自らの首を締めると同樣であると同時に買方として、も之れを付目に買上げる力もないから結局當分は此邊の小往來を繰ける外なからうと

安東高添はす

安東は頃來安東地場に於て長期物は九圓五六十錢處の引返しを告げたが僅かに一部賣り方の買戻しに附随せず今朝も安東地場先物九圓五十錢の碇りを入れたが賣買共進人なく遂に出來不申に終つた分にも値頃から此邊新規に賣らんとするものもなく幾分の買氣は潜在し居るも實株の一方に偏在せる京取信筋に何等策動の振合なき處から從らに見送られて居る情勢である

株界言小

京取市場が非實に於て大新出張所となり最近は其大新も問題ではなく期米の騰落が市場の人氣を支配すると云ふ有様全く心細い通り越して居る▲證券取引の公的機關なんざあ云ふ丈け野暮だが之れで株主と仲買諸君が立ち行くかドーか▲市場の當事者は馬鹿に落付拂つて居る果して秘策があるのかドーか▲夫れにしても仲買諸君が自己の營業に直接大影響ある現下の不振に對して市場に何等の注文もせず黙認もしないのは不思議である▲株主の寛大は京信の減資京取の抱株減資に對する態度から見て不思議はなくも市場の取引は不振でもアノ社な鷹物から配當が湧き出すとでも思つて居るのだらうが▲市場と仲買が此の狀態では共存共榮▲ヲカシクなる

現株中値出來値（二十二日）

銘柄	前場 當限	前場 先限	後場 當限	後場 先限
京取 寄	（八〇）	…	…	…
同 引	…	…	…	…
仁取 寄	六六・〇〇	…	…	…
同 引	…	…	…	…
朝鮮 寄	一五・〇〇	…	…	…
新同 寄	二三・〇〇	…	…	…
新同 寄	二四・五〇	…	…	…
新同 寄	一三・四〇	…	…	…
新同 寄	一〇・七〇	…	…	…
同 寄	一〇・二〇	…	…	…

銘柄	寄	引
朝鮮殖	一三・〇〇	…
紡績	五・七五	…
京電	一〇・五〇	…
鮮産	一五・〇〇	…
金剛	一一・五〇	…
南京	一・五〇	…
郵船	二四・五〇	…

短期取引

銘柄	前	後
京取	三三・三〇	三三・六〇
仁取	六・六〇	…
新同	二三・〇〇	二三・二〇
紡績	八〇・五〇	…
新大	七六・〇〇	七八・七〇

大阪短期取引

○二十二日前場

銘柄	寄付	大引
大新	七二・一〇	七二・一〇
鐘新	八二・二〇	八三・二〇

○二十二日後場

銘柄	寄付	大引
大新	七二・一〇	七二・三〇
鐘新	八三・六〇	八三・八〇

安東株式

○二十一日後場寄付

		大引
安取當	…	九・四〇

○二十一日前場寄付

		大引
安取先	…	九・五〇

大阪長期取引

銘柄	二十二日前場寄付	二十二日前場大引
大株	八九・三〇	八九・三〇
同新	七三・一〇	七三・〇〇
東新	七七・〇〇	七七・〇〇
同船	…	…
商船	三九・六〇	…
同新	二〇九・〇〇	二〇九・五〇
鐘紡	八四・九〇	八五・二〇
同新	一一一・〇〇	一一〇・五〇
日鐵	一〇七・六〇	一〇七・六〇

銘柄	後場寄付	後場大引
同新	八九・三〇	八九・二〇
同新	七三・四〇	七三・一〇
東紡	一〇七・六〇	一〇七・七〇
同新	一八三・八〇	一八四・八〇
鐘紡	二〇九・〇〇	二〇八・八〇

東京現株（廿二日）

銘柄		
帝鐵	六八・二〇同新	一五・一〇
日鐵	四五・七〇同新	一〇・七〇
満鐵	一〇八・一〇同新	三一・九〇
東拓	三六・四〇同新	一五・七〇
富士紡	五九・一〇日石	七六・六〇
朝鮮紡	一二・三〇同新	八八・七〇
東株	一三・八〇	
公債 五分利	八七・八〇	

算定とい步

○廿二日　算定（圓）　代引　日步

銘柄	算定	代引	日步
京取	三・〇（不）	三〇（逆）	
仁取	八〇・三〇	三・〇二	三五
仁新	六〇・〇〇	四・〇〇	一〇
朝紡			
拓新			
安取	六〇・〇〇（不）	三二〇（逆）	
鐘新	八〇・〇〇		
大新	七二・〇〇		

出來高

	出來高	出來申
▲長期 累計	二四、二八三枚	六、七〇〇枚
▲短期 累計	一五一、〇八〇枚	

米況（廿二日）
仁川米
前場寄安跡高

大阪前寄三十八圓七十五錢と以外にも五十丁方の反落を入れたるより忽ち高値掴みの嫌氣投げを喚び先三十三圓丁度と四十四丁方の下放れに始めて二節は大阪跡六十錢の小戻しを入れたるも其の他より利喰ひ買に伸力添はず三十三圓丁度を持合ひたるが大阪三節八十九錢より五節九圓〇一錢と跳ね跡高値ずり高の二十九錢の高止めを入れ當三十八圓より四十錢先三十錢と返し二十九錢と手堅く大引

後場下押す

大阪後寄三十九圓二十五錢と三丁安を入れ當三十八圓十五錢中三十四圓二十錢先三圓二十八錢と一丁安に始め二節は四圓三十錢は三圓三十九錢と締りたるも大阪跡安移りに週節下向き五圓二十一錢より六節同九錢と叩き更に三圓丁度と追込みて大引

樂觀實警戒

前日の反騰によつて阪地は限先買方の崩れ上げ一巡を傳へ當所も三十二圓六十錢處に買込みたる小口筋は殆ど崩れ退き一寸灰汁拔の觀あるのみか○筋の買玉手仕舞ひに取組は一萬四五千石に減少したが然し共れは本の眼先筋の崩れ物に止まり大手筋として新米期を目前に控へ居る丈け容易に崩退かず大體季節柄納涸高に見られ易い相場なるを以て吹値は相變らず新陳代謝の賣り多く從つて仲買の懐ろには今尚ほ相當の買玉ある模樣なれば未だ樂觀買は警戒の要があらうと

飽迄割安が祟らむ

正米は軟派の理想通り過般の高値より三四百丁安を告げたるも定期は僅か百五六十丁安に下足を喰止めて再び直り足に向き現在では前高値を上廻ると云ふ勢いである此の趨勢を何と見てよいか問題は其所に伏在してゐる過般の高値で天井を打つたものとせば正米の暴落を動機として定期も六前落がなければならぬ筈に依て百餘丁の反撥を示したのみで再び今日の反發を商ずると云ふ其の點には未だ高値が殘されて居るからではあるまいか殊に從來軟派の失敗原因が新穀の出廻り期と云ふ一點にのみ着眼して正米より何百丁と云ふ開きを無視して定期に驅け込んだのが禍の根源であつたとせば其の禍は今も尚ほ割安の價方が値頃と云ふ觀念から悲觀を張れば張る丈け其の禍は益々大きくなる許りではなからうか兎に角本年の如く凶作の上に内地の作柄不況を表記せる年柄には新米が早喰いされる關係上軟派の思想とせる正米の暴落は到底一越しに見るべき米と同日の結果に終りはすまいかと云ふ玄人筋もある

米界餘聞

昨日は阪地が前高値を上廻つたので賣方は今に四十圓を拔くと云ふ意込の大賣筋には逆に沖の賣方が慌てゝ崩れ退くやらトンダ茶番を演じた向もあつたが▲さて今朝になつて見るとマヘコベに九錢落を初て寄付一本に五十丁も他愛なく抛つて來るなど三十三圓五六十丁所に掴んだ連中はロアングリの態であつた▲阪地安の原因は買方の利喰いとも云い又た政府の腎替米延期に中の谷や三米の軟派連が手痛ひで寢耳いたとも傳へられて居る▲然し其れにしては寄付一本に五十丁拋つた切り後は忽ち九錢落に復活するなんかは飾り愛想がなさ過ぎる樣にもある▲何れにせよゴム球も其儘を見て賣込むから買方は座りながら利が貰へる譯だと强氣は濟まし込んで居る▲是から先は强氣に上手をして引かかりギュウ〳〵云はされる相場が出るかも知れないとは軟れ恐ろしい事だ

各店の俵合せ

店	賣方 當限	中限	先限	店	買方
朝	一〇〇	―	―	⑪	九〇〇
⑧	七〇〇	一、〇〇〇	―	⑫	七〇〇
大	―	三九〇〇	―		
⑦	―	一八〇〇	―		
⑥	―	一〇〇〇	―		
金益	―	一〇〇〇	六〇〇		
⑬	―	七〇〇〇	―	⑧	六七〇〇
米	―	三八〇〇	―	大	一二九〇〇
丸半	―	二〇〇〇	―	⑤	二〇〇〇
丸米	―	一〇〇〇	七〇〇〇	⑥	一〇〇〇〇
丸夕	―	一〇〇〇	六〇〇〇	丸玉	一〇〇〇
				④	四〇〇〇
				金益	四〇〇〇

○廿二日仁川後場寄中先

店	當	中	先
①	三八・五〇	…	三四・二〇
②	…	三四・二〇	三三・二〇
③	…	…	三三・九五
④	…	…	三三・九五
⑤	…	三四・一〇	三三・二八
⑥	…	…	三三・一〇
⑦	三八・四〇	…	三三・九五
⑧	…	…	三三・一〇
⑨	…	…	三三・一〇
⑩	…	…	三三・一〇
⑪	…	三四・二〇	三三・二〇
⑫	…	…	三三・五〇
⑬	…	三四・三〇	三三・九五
⑭	…	…	三三・二〇
⑮	…	…	三三・一二

	當限	中限	先限
賣買	三、八〇	三、四〇	三、三〇
取組高	一七〇〇	三五〇	一萬四千七百石
出來高	七萬千八百石		
計	一萬六、〇〇〇石		

釜山正米

現物殻良都四十圓八十錢神力四十圓二十錢十二月中限三十四圓七十錢より七十錢出來高一萬石

群山正米

現物全羅三等四十圓三十五錢四等三十九圓三十五錢十一月末限三十四圓五十錢より六十錢十二月中限三十五圓十五錢より十三錢出來高二萬四千石

大邱正米

鎭南浦正米

現物殻良都三十八圓五十錢神力三十七圓七十錢一番十二月中限三十三圓五十五錢より七十二錢▲二番十一月末限三十二圓九十錢十二月中限三十三圓八十錢より八十二錢▲三番十一月末限三十三圓十二錢中限三十三圓八十二錢より八十七錢▲四番十二月中限三十三圓九十錢より九十七錢出來高四千五百石

江景正米

十一月末限三十五圓七十錢十二月中限三十四圓十五錢出來高三千八百石

東京期米

廿一日夕場十二月中限三十五圓二十錢より十五錢
廿二日前場十二月中限三十五圓二十五錢

大阪期米

	○二十二日前場	廿二日後場
寄	四〇・二五	四〇・三一
先	・三	・三〇
二節	・一九	・二一
三節	・二一	・二二
四節	・二二	・二二
五節	・二九	・二九
六節	・三九	・一五
七節	・三九	・二五
八節	・五九	・二五

大阪期米

	○廿二日前場先限	廿二日後場
寄	四一・〇九	四一・一四
め	四一・一二	四一・一二
止	三九・七一	四〇・〇八
先	四〇・二三	四〇・〇六
二	三八・七五	三九・二五
三	九〇	・二五
四	八九	・二一
五	九〇	・二一
六	九〇一	・一六
七	・〇五	・〇三
八	・一三	…
九	・二四	…
十	・二九	…

神戸期米

	○二十二日前場	廿二日後場
寄付	三八・〇一	三八・一四
止め	三八・二八	三八・一三

下關期米

	○二十一日前場	廿二日後場
寄付	…	…
止め	…	…

桑名期米

	當限	中限	先限
寄付	…	…	三八・三二
止め	…	…	三六・四三

	○二十二日前場	廿二日後場
寄付	三九・四〇	三九・五一
止め	三九・五〇	三九・五一

大阪三品

	○二十二日前場寄付	前場大引
十月限	三〇九・九〇	三〇八・八〇
十一月限	二九八・九〇	二九九・八〇
十二月限	二九八・五〇	二九九・五〇
一月限	二八〇・四〇	二八一・四〇
二月限	二八八・四〇	二八九・八〇
三月限	二八七・五〇	二八七・六〇
四月限	二八七・二〇	二八八・三〇

	○二十二日後場寄付	後場大引
十月限	三〇九・九〇	三〇九・六〇
十一月限	三〇九・五〇	三〇八・七〇
十二月限	二九八・五〇	二九九・五〇
一月限	二九八・〇〇	二九九・〇〇
二月限	二八七・八〇	二八八・六〇
三月限	二八六・七〇	二八七・八〇
四月限	二八六・四〇	二八六・四〇

平道の作況

仁川殻物協會の大平理事の調査に係る平安南道の作況に依ると同方面は稀有の豐作で前年度の實收高五十二萬七千百石に比し約一割五分の增收見込にて水陸稻合計五十九萬六千七百石の收穫を豫想であるこれを地方別に見ると陸稻を主とする奥地は早魃に依り稍損害はあるも其の收穫は前年に比し若干減收を免れざるも水稻を主とせる鐵道沿線地方は頗る良好にして就中南浦郡山宜川定州嶺美の各郡は最も良好にして同市米の如き本年は少なくとも二千貫車の出穀を見るべしと稱せられて居る然し雜穀の收穫は前年の百六十三萬石に對し本年は百二十六萬石の豫想で三十七萬石の減收となれるが之れは要するに早水害の影響甚大なりし爲めで本道の消費量三十二萬八千五百石大豆輸出力十三萬石以外である猶ほ平安南道も同北道と等しく平原安州海岸は常に一道稍に乾潮被害を受け減收せるも其他の米作は概して良好に大同江沿岸地方は著しき增收を示し道調査の結果に依れば昨年と大差なき見込みにて同管内の本年產米及び雜穀類の移出見込は米二十五萬石大豆二十萬石小麥五萬石内外である

京城穀物

正米現物　産地狀況粗摺作業も漸次に進捗し一面金融關係の賣急ぎ風情もありて日々相當出廻り模樣なりしが昨日は仁川筋より採算的買進みと地場精米筋の一部買付もありて今朝は手持筋減切買惜み姿となり又た奥地の出廻り尚早と眼先の品薄傳へにて氣配二三十錢高を唱へ三等合格三十七圓二十錢、等三十六圓七十錢地場支米上物三十五圓二十錢次品三十四圓五十錢殻良都十錢六厘神力十錢五厘在來種上物十錢二厘見當の唱へにて今後品は出廻り盛期にはなもあり眼先下値添しき模樣である

仁川正米

丸キ　四等三十七圓八十錢　神摺玄三十五圓三十錢殻神力十錢三厘在來種十錢一等白米四十三圓八十錢大豆朝山物二十四圓三十錢　満二十圓白川十九圓七十錢見當にて玄米類は概して持合ひ内地筋の買控へは前日に比し二十錢安なるも雜穀は極閑散である

京城本町三丁目　丸英吳服店

誓　文　拂　大　安　賣　出　し

十月廿三日ヨリ廿九日マデ

京城本町三丁目
丸英吳服店

農場主、米穀商、籾摺營業者各位よ!!
發動機は堅牢なるゼットとドイツのオットに限ります
本機は三萬石及自動裝置を完備し籾の繰上より仕上米の風選迄終了す人夫僅に二人一秋數百萬石ヘ一日摺高仕上米四百俵（カタログ進呈）廣告の爲特價提供す各府縣農會指定
稻扱と籾摺
各種展覽會金銀牌受領
其他秋向農具　阪岡式大豆粕切・動力稻扱機・精米機
（何れも紹介下されば各種馬力共備付も御座います）
其他稻扱機籾摺機共安價で實用物もあり
大阪市西區市岡町電話長四二七七三
販賣店　岡山縣農產株式會社大阪支店

子宮病血の道
ヒステリー及
せんき、リウマチス、神經痛と慢性の胃腸症に惱む人は

のむさすべきく評判の「ノーシン」の效…

アルミニューム製品は
專門取扱の
印
（値段特に勉强致し他店の追從を許さず）
日本アルミニューム製造所特約店
大阪市東區島町二丁目十六番地
崎山商店へ
電話東四〇三三番
取扱品　太田式湯タンポ　松尾式蒸器

新荷到着
米國製けものとるきかい
世界に名聲轟く
米國製捕獸器を使用あれ
◎鼠、鼬の類より猪、熊等迄容易に捕れます
◎價格低廉にして堅牢且つ永久使用に耐へ使用法簡便なり
▲說明書定價表御申越次第無代進呈
米國オニダ會社東洋一手販賣店
輸入元　横濱市尾上町二丁目　相澤徹雄商店トラップ部

皮膚科
泌尿器外科
明治町二丁目
（公設市場前向）
京城皮膚科醫院
一番ケ瀨慶次郎
電本局四〇〇番

耳の惡い人
オートミンは耳の專門藥として居ります
東京青山南町五丁目廿五番地
駒場洋藥研究所

通俗太閤記

松林伯知講演 加藤由太郎速記

六百十八回

[illegible]する内に加藤虎之助清正進み出で『清正君へ申上げます』秀『何ぢや』清『唯今の夢物語りの如く本當にやつて呉れゝば好いと願ひます、皆々共はもう腕がうなりを生じて居ります』、物騒千萬な清正の言葉、北畠信雄の家臣は眼と眼を見合はして居ります 清『正、何だ清正』秀『先刻から待つて居るが向ふからは出さうもない、何うだい此方から出掛けやうか』正『其方が好い、早くやつ付けやう』遣つ付けられて堪るものぢやアございませぬ、玄蕃允、長門守は薄氣味が惡いからソロ／＼秀吉の御前を立つて奥へ罷り越した、眞が信雄は毎度申上げます通り恐ろしい臆病の性質で、職三郎兵衛の勸めに依つて秀吉を討たんとしてこれまでは引出しましたが今日になつて見ると秀吉の傍には天下無双の七人の豪傑がついて居る、加之にお茶も呑まなければ菓子も喰はず、定めて向ふにも充分の手段があるのだらうと思ふと共に秀吉の勢ひに怖れて腰が抜つて其苦しみは大變だ、それと云ふとお手醫者も多くございますから種々御介抱申上たがなか／＼治まらない、ウン／＼と唸つて居る、各大きに心配をして居る、田宮丸が勝ちから 田『恐れながら御病氣を確かにお持ち遊ばして下しおかれたく、一應は秀吉に御對面がなければなりません、此儘にて御逢ひなくば後々餘程面倒に相成ります』信『イヤ秀吉のことは必ず一言も云つて呉れるな、秀吉と云はれると五臓六腑に泌み渡るやうだ』と云つて何うも仕方がない、秀吉は暫らく大廣間に相待つて居りましたが 秀『津川玄蕃允、浅井田宮丸を呼べ』と仰せがありましたから浅井、津川の二人はそれへ罷り出でた 秀『先刻より斯く御待ち受申すに何故あつて御對面の儀を取計らはぬ、如何がいたした』玄『エ、申上げます、唯今上に於ては既に御聞に依つて御介抱申上げて居りまする、聊かたりとも治まりますれば御對面遊ばします』秀『左様か、お腹痛が起つた、暫く御控へ下し置かれますやうにと云ふ、病は能く女にある病ぢや……併し病では仕方がない、遠方より參りし秀吉、成るたけ早く御對面相成るやう取計らひ呉れよ』玄『委細畏まりました、暫くお待ち下し置かれますやうに願ひまする』其内に十二人の者共は御膳を取出し水筒などの支度をして來たのを秀吉のお酌でムシヤ／＼喰ひ始めた、秀吉も腰より乾飯を出して之を召上る、そして腰に附けたる瓢の水を呑んで居ります、城内の人々に於ては如何ともする事が出來ない、人數は僅十二人であるが、普通の兵士千人で堅めたよりも堅固だ、さう斯うする内に岡田長門守立出でましたが、長『恐れながら申上げます、唯今上に於ては御病氣益々募り愈々御重態に相成りました、遠方の處をお越なされて誠に恐れ入りますが、御對面の儀は相叶ひませぬ、願はくばお引取り下し置かるゝやう、御病氣御全快の上は他日お目に掛り申すべく、先づそれまでは御猶豫下し置かるれば忝なく存じまする』秀『フム、愈々病氣募り候ふが故に秀吉に御對面いたさぬとか、秀吉は快の後に對面の儀は叶はぬ、余今日は特別守護職と云ふ大切なる御役を蒙る身の上、徒らに四十五里の道を參向はいたさぬ、然し御病氣とあれば強て御對面も相成るまいに依つて何れ御對面の日を定めてまたお目通りをいたすであらう、然らばこれより早々大阪表に引揚ぐるでござる』長『恐れ入ります』秀『コリヤ一同、唯今承はる通り内府殿御病氣とあつて今日御對面の儀も相叶はざる次第、御病氣ならまた治まる時もあらう……』と秀吉莞爾お笑ひなすつてヌツクと席を立つてお廊下をお進みなさる。

通信教授 バイオリン尺八 マンドリン及ハーモニカ琴三味線 以上各別規則書進呈す(郵物注意) 福岡市中島七〇 大日本家庭音樂會

江戸趣味 蒲焼 川長

京城明治町 なまず京染呉服店
京染の御用命は申し付けをお待ち致します自信ある當店の京染は必ず皆様の御滿足を願へる事と存じます

將棋新手合(三)

於青森市大町平野五段宅
香落△五段 阪田一郎(東京)
▲四段 伊藤 友一(青森)
圖は前號指了迄の局面
▲持駒 伊藤氏 飛歩歩歩

△一五角▲一一飛△二八飛▲五九銀△二九飛ナル▲一二飛ナル△三七角ナル▲二三龍△三五桂▲三三歩ナル△四七桂ナル▲四二と△同金▲四七金(ハ)△同馬▲五八銀打△六五馬▲三四歩(ニ)(以下次號)

野呂木七段講評
▲(ハ)四七金は惡し二二龍三二歩四三歩と強く指すべし
▲(ニ)三四歩は面白からず九五歩と端より攻勢を採るべし

物理療法 一般に施術致します
病も適切の療法を施せば忽ち根治す
適應症も熟練なる技術と周到なる注意とが無ければ利かぬ
適應症 神經痛、リウマチス、神經衰弱、不眠症、諸關節炎、婦人病、打撲、月經異状、胃腸諸病、胃酸過多症、肋膜炎、腎臟炎、膀胱炎、脚氣、頑固な皮膚病、いれき、あざ、ほやけ等
京城日報社代理部 振替京城二四番

十月二十四日

(舊暦九月二十六日)
▲三碧▲暗劍東方▲金曜
▲丙子▲佛滅▲觜▲鬼宿

▼三碧▲で掛ける日よ進むり中途は退くが和世話事禁物坤と乾が吉
▼四緑▲思つた事は行うて必ず成功する入學旅行開店吉坤と丙が吉
▼五黄▲資本の融合には利益の見込め日手掛が肝腎坤と南と北が吉
▼六白▲無益苦勞な事ある日總で踏え目にして安全北と巽と南が吉
▼七赤▲出過ぎては損する内輪に行うて存外利益がある巽と艮が吉
▼八白▲新しい事は概ね面白くない本職を守つて利坤と艮と北が吉
▼九紫▲諸事調子よく大に敵を挫く但締括りが大事乾と北が吉
▼一白▲精出せば出す程相應の收益がある待人來る南と艮と乾が吉
▼二黒▲折角の奮闘も無駄に終り

關釜連絡船

釜山發 午前十一時 午後九時卅分
廿一日 朝、徳壽丸 夕、昌慶丸
廿二日 朝、徳壽丸 夕、景福丸
廿三日 朝、徳壽丸 夕、景福丸

驛屯賭の穀價決定と酒税

き打合せを遂げたるが井上税務課長は左の如く語る
今回の打合せは總督府が主體した[illegible]
穀價の決定期も近づいたので種々の意見を聽いたのである本年度の[illegible]
る事が理想的ではあるけれども之では各道に通達する上に支障を來[illegible]
は大邱、江原道は鐵原に於ける穀價を決定し道はこれに依つて各郡[illegible]
日に變動のある事とて豫測は出來ない本年度の收入豫算は百七十三萬八千四百六十一圓になつてゐるか[illegible]
期したき事を望んだのであるが議會決議の要求もあつたので當局と[illegible]
なるのであるが朝鮮には適用されてゐない、若し實施さるゝとして[illegible]
ち合せを了したのであるが要するに各自研究して豫算額に達せしむべく努力する事にあるのみである

【伯林二十日發電】獨逸議會解散の結果、總選擧は多分十二月上旬施行さるべしと豫想さる[illegible]

しておたのである

桑田立毛品評會

[illegible]ケ部落を單位として出品せしめ各部落の營勢を品評し之が開會[illegible]

處女の肉体

娘時代は肉體に大變化が起る
ニキビが吹出す雀斑が現れる
色が黒くなり又は赤くもなる
此危險を免れ美くなる方法は

毒素の淨血

に限る見落し給ふな

女は勿論の事男でも子供時代から大人に變る成熟期には肉體的に種々の變化が起る、殊に此時期にはニキビやソバカスが吹出したり又は急に色が黒くなつたり赤くなつたりする、然し從來はソレが何の原因から來たものか不明であつた爲め只無暗と上部から化粧液等を塗付けて治さうとして居たのであつたが、最近化學の進歩が絶頂に達した歐米の醫學界で發見した處に依るとニキビソバカス色黒等の原因は皆食物の關係で體内に發生した惡血毒素が男女共に成熟期に因の肉體的變化作用に依つて自然と外面特に外氣刺戟の強い顏面に吹出すものであるからドウしても特殊の内服藥に依つて治療せなければならぬとて非常の苦心に依り研究したので現今では殆んど路傍に臨む男女を見掛けぬと云ふ事であります

ハルナー

然も如何に効力偉大な外國内服藥でも氣候風土や飲食物まで異つた吾々東洋人には全然効能なく却つて髮の毛を赤くしたり種々な危險があるので我醫藥界に於て有名なる藥學博士島田耕一先生抵津先生等の五大博士大家は共に協力苦心研究の結果遂に内服して體内の惡血毒素を淨化しニキビソバカス吹出物等を治して體内より再發する憂を除き生れ變つた様に色を白く美しくする東洋人専用のハルナーと云ふ藥物を發明したのでありますが尚ハルナーはあぶら顔赤顔ハタケナマズ其他肥胖病手足脱落症を治す効能絶大なるを以て東洋至る處の藥店にて其効力を確信し進んで取次販賣して居ります 藥價は普通壜[illegible]圓等ですが遠い方なら二週分か三週分で治つて了いますから是非一度御試用下さい目下大震火災後の爲め藥所及び工場等一切新築落成して復興記念賞出中でありますから此際金五十錢だけ振替貯金口座東京一七二〇一番へ御拂込あるか又は爲替か切手を御封入郵便で御送金あれば特別試驗藥へ左の冊子を添へて御送與致します

五大博士大家共著『白色美身強壯法』全一冊 無代進呈

我五大博士大家は共に協力研究して有の需物を發表されました本書には人間の血液と肉體的變化、ニキビの原因と治療法、色の黒い理由と色白くする法、ソバカスの發生と除去法、毛髮の脱落と發毛の原理等其他美容學上何人も心得ねばならぬ事項ばかりを集載したもので頗る美本である、本書は公益と學理の宣傳の爲め一萬部限り何人にも無代で進呈しますから希望者は遠慮なくハガキで御申込下さい直に郵送呈致します。

東京市京橋區築地一ノ四 合資會社 濟生堂製藥所 電話青山二七〇一番 四二四九番 振替東京一七二〇一
東京大井一四一七 一四一八番 濟生堂製藥工場 電話大森一二三番

●ハルナーは全國到る處の藥店にて販賣す

一秋に千圓の收入
ヤンマー籾摺機で賃摺り

農商務省指定納入品 各府縣農會指定納入品
特許 ヤンマー 石油 發動機
◎本機は各一號型二馬力より五馬力迄 二號型五馬力より七馬力迄 三號型八馬力より十馬力迄 四號型 馬力換自由
◎摺れ歩合九歩 碎米胴傷絶無

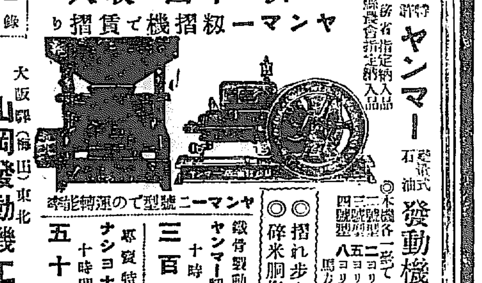

ヤンマー二號型で運轉能率
鐵骨製動力掛 ヤンマー籾摺機 十時間米 三百俵保證
專賣特許 ナショナル精米機 十時間精白量 五十俵以上

型錄送呈

大阪驛(梅田)東北 山岡發動機工作所 電話北一〇六一、一五四六、一八七〇
東京支店 京橋區本材木町三ノ九
九州支店 福岡市下祇園町一五

一番よくきくアレ止は

クラブ美身クリーム

アストマトールは極度の喘息に對し一回にて即効あり。
全國知名藥店にて販賣す。
製造元 奉天 鶴原製藥所

柔道衣劍道衣
東京市外西巣鴨町二〇五〇
酒井一朗製作所 電話小石川二九〇六番

外科 皮徽科 内科 産婦人科 耳鼻咽喉科 X光線電氣科
各科 専門 醫 擔當
龍山練兵町 (電話八二四)
泳仁醫院 (入院隨意)
院長 平馬左橘

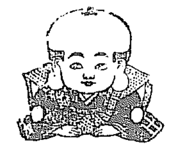

仕立優れて永くもつ

福助足袋

素直な
優しい足許の美

花に優るその風情に
人目を引く福助足袋

柔い溫かさ柔い穿心地
何れも初冬の懷み

福助足袋株式會社
大阪府堺市[illegible]町
東京市小傳馬町三丁目
大阪市東區本町三丁目
京都市烏丸四條下ル
福岡市下小山町
名古屋市中區末廣町二

與黨三派交渉會にて決定す

の増加を極力政府に要求すること

國家的大出版物現る

◎尊き一記録◎

◎最高印刷技術◎

◎貴き一枚の寫眞◎

◎日本國民の家寶◎

各宮家・宮内省御貸下げ寫眞

◎本誌に拜載せし御寫眞は何れも平素吾等の拜すだに能はざる雲井の御寫眞のみにて、さながら目の當り皇居御内部を拜觀し自ら其壯嚴さに襟を正すの感あり

皇族寫眞畫報

宮内省御下附 皇族寫眞畫報支部募集

▽定價▲ 壹部 武圓五拾錢

本社 東京寫眞時報社 東京市赤坂區丹後町九七番地

清水書店新刊書

帝大教授 法學博士 末弘嚴太郎先生編著

民事法規集

◇四六判總布 一千三百五十頁 定價金五圓 送料二十七錢◇

帝大教授 法學博士 河津暹先生著

經濟學

初めて公にせられたる河津博士の系統的著述にして、又初めて完璧せる萬人向の經濟學教本也。滋る、興趣、明快なる叙述、好個の經濟學概説は即ち是れ。

◇四六判總布 紙數四百頁 定價金三圓 送料十八錢◇

司法省參事官 法學士 長島毅先生著

小作調停法講話

本法の立案者たる長島參事官が懇切平明に其一切を解説されたるもの、素人ワカリのする點に於て眞に「講話」の名に背かず。附録に貴重なる統計數表あり。

◇四六判上製 百八十頁 定價一圓五十錢 送料十八錢◇

司法省參事官 法學士 大原昇先生編

改正 刑事訴訟法質疑問答録

新刑事訴訟法及關係諸法令に對する司法省の通牒・質疑並回答・注意事項を網羅し大なく網羅したるものにして、切に法曹諸賢、司法警察官各位に推奨す。

◇四六判假製 三百五十頁 定價一圓五十錢 送料十八錢◇

大審院部長 法學博士 松岡義正先生著

強制執行要論 上巻

博大、周密、「正に學界の至寶」と感賞せらるゝの大著述にして、茲には其總論を收む。讀者は此ビトウインラインに、博士の心血の滲透せるを看るあらん。

◇菊判背革 紙數八百頁 定價七圓五十錢 送料三十六錢◇

東京區裁判所判事 法學士 尾高武治先生著

訴と其裁判 上巻

例をあらゆる訴訟の具體的事件に採り、其建題の諸の必要事項に精到なる説明を加へ、更に判決決定の全文を掲げて之を結べる「訴訟手續の臨床的解説書」

◇菊判背革 紙數九百頁 定價七圓五十錢 送料三十六錢◇

發兌 東京神田今川小路 清水書店 電話四谷一〇・振替東京七四四七

西條八十氏編著

現代 抒情小曲選集

本書の中に選收されたる約二百の小曲詩篇に西條氏が多方面の新刊雜誌の依囑に由つて時選されたるもののより更に再び厳選して最も優秀なる作品のみを集め從つて其作者も多方面の者たる事を要せず。詩人として既に名をなす著の作品と比して優るとも劣るまじき傑作多ければ詩小曲を作らんと欲する人は是非一巻を座右に供へらるべき好個の良書として推薦するに足るものなり……

▽正價一圓三十錢 送料郵留十二錢△ 交蘭社 振替口座東京四一二七九番 東京市神田區南神保町十六

西村醉香氏新著

歌物語

本書は「花物語」の姉妹篇ともいふべき女性愛讀の唯一なるものである『秋風吹けば』『失はれゆく心』外十四篇の哀愁孤憐、血と涙、哀艶記とも謂ふべく、倚ら以て和歌の作方も知らず識らずの中に習得して卷の了るを忘れしむる歌道の要素を得るものと信ずる。純情無垢なる乙女の座右寶として眞に適しい新書として敢て姉妹の御購讀を乞ふ。

▽正價一圓二十錢 送料郵留十四錢△ 交蘭社

本多孝一先生著

英語單語暗記辭典

特色

▲本書は著者が多年の研究に依り案出せる特殊の排列と簡易なるコンライ及び他書の全然模倣し得ざるものにして普通辭典より幾多十倍の實力を與ふ。
▲故に本書を使用せば學力忽ち他を凌駕し優秀の學績を發ぐる事は信じて疑はざる所なり。
▲本書に依れば自己の既知せる語數も何千何百何十語かを容易正確に知る事を得。
▲一語を引く毎に自ら數語を暗記し得る權威ある本書に依り現代活用語一萬三千を暗記せよ。

洋裝 四六判 箱入 全一冊 紙數五百餘頁 定價金武圓 郵稅金八錢

文盛堂出版部 東京市神田區錦町三の一五 振替東京三〇九〇番

元木貞雄先生著

ナショナル リーダー 第三自修詳解

英語の日用語として、あるいは今日その必要を感じながらも學ぶに餘暇なき獨學の士、評判々既に十五版を發行せり。故に獨修書として絶好の良書なり。……何人にも容易に學び得べく好

洋裝 四六判 全一冊 紙數四百八十頁 定價金壹圓七十錢 郵稅金八錢

同 元木貞雄先生著 ◎ナショナルリーダー 第一自修詳解 ◎ナショナルリーダー 第四譯讀解義 全一冊 定價金武圓武拾錢 郵稅金八錢

長編創作

前田河廣一郎氏著

大暴風雨時代

著者自ら筆を擱くに當りこの一編を書いて俺は生きたるを!とた嘆ず!!

大暴風雨時代! 我々は當世ましい嵐に包圍されて、呻吟してゐる。…(以下判読困難)

四六判ポプリン上製箱入 定價壹圓八十錢 送料十二錢

大鐙閣 賣行

木村毅氏著

小説の創作と鑑賞

四版 小説を味ひ又作らうとするのは青少年に共通の野心である。本書はこの兩者の目的を充たすために述作せられたものである。凡そ小説の作り方と味ひ方に關する限り、あらゆる問題は何一つ殘らず闡明にせられてゐる。

北村喜八氏著

表現主義の戯曲

表現主義は、藝術哲理の問題として生の問題として驚然起り來るべきものであつて、今や新らしき世紀の世界的運動とならんとしてゐる。本書はこの表現主義の中の戯曲に付て、綜合的考察と概念的紹介とを與へたもので、著者は築地小劇場の文藝部の人である。

價 ¥1.20 〒 ¥0.06

宮島新三郎氏著

短篇小説新研究

四版 本書はあらゆる方面から短篇を考察して、近代文學の珠玉といふ短篇小説の起原構造内容等を徹底的に研究したものので創作に志さんとする者、文學を鑑賞し理解せんとする者の是非とも一讀せねばならぬ新研究である。

價 ¥1.00 〒 ¥0.06

福田正夫氏著

抒情詩劇 曠野の花

曠野にさまよへる美しき少女と山間の少年との戀愛を主題とした全六場の長篇抒情詩劇である。悶惑な抒情詩の趣味と魅する如き物語の面白味とを兼ね備へて、讀者を魅り込ますにはおかぬ手腕で。附錄の「嘆きの石」は人生をうたつた詩劇である。

新詩歌俳句講座 内容見本進呈

片上伸氏著 外國文學序説 ¥二圓 拾二錢
片上伸氏著 文學と社會 ¥九 六拾
島村民蔵氏著 劇の創作と鑑賞 ¥二圓 拾二錢
川路柳虹氏著 現代藝術講話 ¥八十 拾二錢
生田春月氏著 智慧に輝く愛 ¥四十 八
野口米次郎著 ヨネ、ノグチ代表詩 ¥五十 六
尾崎喜八氏著 高層雲の下 ¥五十 六
白鳥省吾氏編 日本民謠選集 ¥四十 六

圖書目録進呈 東京市牛込區甲良町 電話牛込四三二四番 振替東京參〇〇〇四番 新詩壇社

婦人倶樂部 十一月號 の大盛觀

見よ!婦人必讀の重要記事滿載!

本号は是非御覧!

心中せる妻の靈前に

現代婦人の見逃すべからざる重大問題の記述と鮮説。果然!到る處人氣の中心となる

「▼再▼婚▼説▼を▼懷▼い▼て▼泣▼く▼夫▼へ」……東洋大學教授 中島德藏

結婚せんとする処女へ……中河幹子

懊悩煩悶身に余る思ひを告白し行くべき道を尋ねられた中島先生の懇切を極めた解答

婦人の性欲と宗教……醫・文學博士 富士川游

▲戀愛—結婚—貞操等の諸問題をめぐる深刻にして悲痛なる告白

懐かしき故郷を捨て、

事情は變れど何れも捨ともない生れ故郷を追はれる様に出てゆく男女が胸にこみ上げて來る懷しき思ひを如何に描いた血涙記二篇。

遽しき結婚前日の手記

処女と別れる一日の思ひ出、捨た女に未練はなく、見染られたが縁のはし、眠い島田のこはれぬやうに——の四篇理想い好読物揃ひ。

泣て別れし恋人に贈る

古い習慣ではあるが互に二世までもと契り交した男女が、避し得ない事情の為に別れなければならない時の悲痛な思ひを盛つた三篇。

▲流轉の果 ▲榮華の夢 ▲豪奢の裡に潜む謎 ▲と聞くも涙の悲話

運命悲劇事實物語

鹿島清兵衛氏名妓ぽん太物語

新橋の名妓ぽん太と百万長者鹿島清兵衛氏。二人を中心として豪奢物語の裏面に潜む秘話と零落までの物語。

光村御殿の栄華盛衰記

関東に清兵衛氏があつたと同時に関西では光村利藻氏の豪奢物語がある。大阪南地の名妓豆千代との濃艶な恋栄華から零落への事実譚。

哀れ山岡子爵の侘住居

明治の切臣山岡鐵舟の嫡男直紀子爵の赤坂での放蕩と悪家令の奸計の為、哀れ名家の末も悲しき侘住居。思はず袂を絞らしむる悲話。

▲家政切廻し日記 ▲丸帯を手に縫ふ秘法 ▲浅漬と沢庵の漬け方

▲最新式の優美な手提袋 ▲滋養に富む玉子料理色々 ▲食欲を増す大根料理十種

中年婦人の性的誘惑……高峰医学士

最も警戒すべき、また誘惑に陥り易い中年婦人に對する性関係の行届いた注意。婦人必讀記事。

子宝を恵まれぬ夫婦へ……佐久間医学士

貧金にも殊にも代へ難い子宝——それを得られぬ為に悩まれる方に対し敢へられた一大福音。

▲有布で作へた女児用帽子二種 ▲上品で可愛らしお下げ飾五種 ▲盛装につる乱れ菊の結び方 ▲新らしい音楽の聴き方

▲健康を増す麦飯の理想の用い方 ▲男子洋服の注文の秘訣 ▲霜やけ皹赤ぎれ豫防法 ▲女児用マントの作り方

最新流行 基本編より應用編まで 編物解説

中村幾緒子述

誰方にもよく分る様に明細な図解入で記述した他に類の無い編物の話。

(内容)…
▲第一篇 基本編 ▲第二篇 應用編五十七種 ▲第三篇 應用編実地解説

小説

艶の中の小雀(創作)

雑誌界第一の評判を受けてゐる本誌の小説欄は諸大家苦心の力作揃ひ!本号は是非御覧

若い女教師と情熱の青年をめぐる恋と爭闘の活劇を描き息をもつかせぬ面白さで読ませる一大傑作。

女人群像(恋愛小説)

色麗の様な華族の若殿と孔雀の様な富豪の令嬢、可憐な美少女を繞る濃艶にして哀美を極めた恋の渦巻。

悲しみの極み(長篇小説)

婦人間に一つの信仰を生みつけた評判されつゝある問題の傑作小説、恋愛と信仰を描き深刻を極む。

荊棘の垣……岡本霊華

貴族の令嬢と一美青年の濃艶な恋物語。

壹千円懸賞犯人探し

お染の行方

奇怪なる新犯罪事件!犯人は何者?本号を読めば誰にも分ります。皆で当てた方へ一千円の懸賞。奮つて投票あれ。

歴史小説 血潮の舞(本田美禅)
小説 草葉の陰から(吉川雉子郎)
長篇講談 岩見重太郎(桃川燕玉)

本号は非常な評判です。売切れぬ中に早くお求め下さい。全国どこの書店にもあります。

定價八拾錢 郵稅參錢

東京本郷 大日本雄辯會 (振替東京三九三〇)

船舶入港數

上半特殊郵便

發行兼編輯人 泥谷良次郎
印刷人 小川三之介
振替京城三〇〇番

英國總選擧の亂暴

【倫敦二十一日發電】此度の英國總選擧は全國を通じて斯く演說者の振ふ言句の猛烈にして人身攻擊的なる事は未曾有の激しさを極め殊にマクドナルド前首相及閣員の勞働黨の候補者に於て甚だしく殆ど公開の席上で聞くを得なかつた無禮不遜の言葉が堂々と用ひられ多くの英國人は驚き又恥じてゐる聽衆が演說者を妨害するや卑劣な武器は益々到る處に行はれ聽衆が暴行の結果演說者が負傷し擲粟、野次と戰ふ事も屢々あつた

獨議會解散歡迎さる
伯林新聞紙の論調

【ナウエン無電二十一日發電】伯林諸新聞紙は今回の議會解散を一般に歡迎して居る、蓋し過去六週間を通じて暗黑の如く獨逸政界を暗して居た內閣改造問題の難局を解決するには解散は最後の最善の方法であると信じて居るからである、獨逸一般の輿論は今回の解散された國會は常に不健全なる獨逸政界の死命とも見做される今回の總選擧に依り與へられ鞏固なる獨立內閣成立を期待して居る

露國の大不作

【敎賀電報】勞農露國政府の報告に依れば本年度不作のため困難せる地方は十二區にして其人口七百萬人、不作面積は六百萬デシヤチンで千九百二十一年度の饑饉當時の地方は國民の四割六分であつたが今度は六分見當である政府はこれが救濟費として一億千五百萬ルーブルを支出すると云ふ

普魯西は議會解散

【ナウエン無電二十一日發電】伯林に於ける一般觀測ではプロシヤ議會も又聯邦議會の解散に伴ひて解散されその總選擧期日も聯邦議會と同一であらうと取沙汰されて居る

白國議定書に調印か

【ブラッセル二十一日發電】白耳義內閣は軍備縮少計畫其他に關する國際聯盟議定書に調印すべく決定した

大統領選擧戰資金
調査會の審問再開さる

【華盛頓二十一日發電】米國大統領選擧、軍資金調査會の審問再開され委員長ボラー氏は同委員會は總ての材料事實を蒐集したる上、多額の軍資寄附が果して利己的目的のためであるや否やを決定するつもりであると言明した、又民主黨財務委員長ジェシー、ジョンス氏は各黨共に選擧戰費の詳細なる報告を發表し民主黨は自黨の選擧費として募集したのは其半額に過ぎない、然るに共和黨は三百萬弗の戰費を集める計畫をしたと斷言した

選擧費寄附者名簿發表

【華盛頓二十一日發電】民主黨財務委員長ジョンス氏は選擧費寄附者名簿全部を發表した獨立黨、共和黨の選擧費調達に就き嚴密なる調査を須ゐでなすべしと演說した又大統領候補者ラフオレット氏は共和黨大統領候補者ホイラー氏も此點を提げ屢々に演說してゐる

査問委員會召集

【ヴアジニア、ノーフオーク二十一日發電】米國海軍省は査問委員會を召集し二十日ノーフオーク沖にて發生せる巡洋艦トレントン號の爆發事件を調査せしむる事となつた右爆發の結果死者六名負傷者十六名を生じたが爆發は火藥の爆發に依るものと信ぜられてゐる但艦體には多大の損傷はなかつた

獨總選擧 十二月七日
首相希望聲言

【伯林二十一日發電】獨逸議會解散の總選擧は來る十二月七日を以て擧行せらるべく右につき國務總理マルクス氏は陳述書を發表し總選擧の結果如何にして有能な政府を確立し現在の外交政策を續行せん事を希望すと聲言した

徐樹錚は亡命したか……?
否まだ楊化昭の自宅にゐる
長崎に入港した許鎭支語る

【長崎電報】盧永祥、何豐林、臧致平等の亡命の後を受けて江蘇浙江の敵將に對して最後の一戰を試むべしと傳へられた徐樹錚は四明の密書利あらず遂に二十一日上海帆の上海丸にて日本に向つたとの報に接し二十二日午前十一時半繫地入港の同船に一行を訪問したるに、船客名簿にある許鎭(三)馬十明(三)鄭英雛(二)許鎭支(三)(この一行をそれと睨み船內隈なく捜査したが既に上陸したと聞きさては肥後號一同下船した折しも下車前に向ふ自動車が右四名らしき一行と認め直ちに歸食堂に陣取つた一行に刺を通ずるや徐樹錚と睨んだコンサージ合服の紳士はマル〳〵と少し肥きつた顏を知らぬ態に裝ふて居た一行中の許鎭支は快よく迎へ流暢な日本語で語る

「徐樹錚の一行じやないかつてそれは何かの間違ひでせう徐は未だ楊化昭と上海の自宅に居る吾々が出發する迄確かに居た、鎭英ですか」と一人卓に納つた錦英を顧み「錦英は假名で芳名は范國鈞である浙江軍の參謀長をして居た人で徐氏とは少しも關係はない何かの間違ひでせう」と相手にせず吾々は別府に向つて二三日滯在して直に上海に引返す豫定で別に深い要件があるのではない只盧永祥に面會する丈けの事である盧氏に會ひさへすれば直ちに引返すのです」と語つたが寫眞班のカメラを見るや狼狽して逃げ廻つて居た因に一行は食事後午後一時半繫地發急行で別府に向ふ

徐樹錚は
英國へ向つた

【上海二十二日發電】徐樹錚氏は二十一日、英官に護衞され英國汽船に乘込み英國に向け出發した

盧小嘉上海歸還

【別府電報】盧永祥と共に別府に亡命してゐた其の愛子盧小嘉は二十日長崎發にて上海に歸還した

商團軍武裝解除

【廣東發電】某所警—廣東政府は極力商團軍の武裝解除を斷行してゐたが既に廣東市內の商團軍

齊燮元上海へ

【上海二十二日發電】齊燮元氏は二十二日上海著の豫定にて歡迎準備を始め其他主なる都市の商團軍も殆ど全部武裝解除された

孫傳芳杭州歸還

【上海二十二日發電】孫傳芳は齊燮元の上海着が遲延したので既に二十一日正午部下の兵士を引率して杭州に歸つた

陳樂山大連へ

【奉天二十二日發電】張作霖の電命に依り急遽奉天に向つた陳樂山は二十二日午後一時奉天驛着直ちに大連に向ひ從者二名と日本人一名は奉天都ホテルに投宿した

奉直兩軍共に疲れきつてゐる

【奉天二十二日發電】目下山海關附近に駐屯せる奉直兩軍共に疲れきり後援部隊の輸送困難で此際兩軍の運命は馮玉祥の態度如何に依つて決定すべく要するに今後の勝負は援兵の如何によるであらうと

奉軍安民寨占領

【奉天發電】總司令部發表=熱河騎兵副司令は第十旅と共に進擊し二十一日午前七時鐵道を去る五千米突の北方地點にある安民寨を確實に占領し目下敵と對峙中である

奉軍防寒具
總て鹵獲品

【奉天二十二日發電】過般奉軍が占領した石門寨は頗る重要な地で直軍は死すとも此の地を敵に渡さずと冬籠りの覺悟で約二萬人分の食糧や防寒具を倉庫に積んであつたのを悉く捨て敗走し奉軍は之を鹵獲したので英國に注文してあつた防寒具を一時見合す模樣であると

印度兵沙面に上陸

【廣東二十一日發電】沙面租界に上陸した印度兵は永久的設備を施し入口には機關銃を据え付け晝夜物々しく警戒してゐるのに對し英國側では外人の生命財產保護の爲めであると說明してゐる

直軍後援のため
湖北軍天津へ

【上海二十二日發電】湖北の司令部占領中の湖北軍は今回中に滬陸天津に向け出發直軍後援に赴いた

佛飛行機
大連陸揚非難

【東京電報】某筋報道に依れば大連に佛國が飛行機二十臺を陸揚した事件に附き十七日倫敦タイムス紙は佛國が張作霖に飛行機を交附した事は條約に違犯であると云つたに對し佛國外務省は商用飛行機は何等禁止されては居らぬと聲明した

退官退職者優遇の途開かる
廿二日次官會議で決定

【東京電報】二十二日の繰上げ次官會議は午前八時首相官邸にて開會各省次官江木書記官長塚本法制局長官等出席し行政整理の實行方法につき議した決定事項中主なるものは左の如くである

一、行政整理に依り退官轉職する者の昇格官等昇給については淘汰前に出來るだけの範圍にて處理する事

二、地方勅支所の官吏については本官に準ずる事

三、右につき便宜上手續を簡略にする事

優遇手續簡畧

【東京電報】二十二日次官會議に於て決した行政整理に依る退官轉職者の優遇法は現在官制にて出來る限りの範圍で擴施する事となつた簡略に亙る爲め其手續は簡略にする事となつた例へば或る官廳にて勅任官一名の時は便宜上之れを淘汰し直に其の後に勅任を置き又之れを淘汰すると云ふ形式にする事となつた尙判任一二級の者で高等官六等に昇格し直に淘汰する者も相當多數に上る見込であると

刻下の諸問題について
政府と三派との協議

【東京電報】來る二十九日午後政府與黨と三派の聯合協議會が首相官邸に開かれることは既報せるも當日議論の焦點たるべき貴族院改革問題、行政整理中郡役所の融合、經濟建設、普選問題等なるも貴族院改革に就きては與黨三派は法の許す限り徹底的に改革を期する方針にて調査を爲し居るより萬一政府の改革案微溫的たらんか强固なる激論あるべく頗る刮目さるる所なるが郡役所の融合につきては政府は其融合を認むるも全廢の意志なき模樣なるに對し三派は全廢を主張し全廢が或る都合に依り不都合の際は縣の出張所を設置すると共に町村長の權限を擴張し地方行政の爲め人心を一新すると共に事務の簡捷を計るべしとの意嚮を以て政府を督勵することに決した

評判のいゝ模造眞珠
アメリカへの輸出旺盛

【大阪電報】今春來輸出好況の兆みがあつた模造眞珠は昨今急に增加し九月中大阪中央郵便局を經て北米其他に輸出した小包數は一萬二千個價格百數十萬圓にも上り十月に入つても此の形勢は衰へず此分ではクリスマス用にどし〳〵買込む爲め今のブローカが入込んでゐる有樣である此等眞珠は殆んど紐育其他大都市で首飾其他の裝飾用に加工されるもので佛國品より値が安く品質に於ても劣らぬ爲め評判が良いそうである

汪公使再任挨拶

【東京電報】駐日支那公使汪榮寶氏は二十二日午後二時加藤首相を訪問し再任の挨拶を述べた

製鐵所長官
後任は崎川氏か

【東京電報】白仁製鐵所長官の辭職引退については農商務省は既に內諾を與へ居り後任として現特許局長官崎川才四郎氏が製鐵所長官となる模樣である

辭令

【東京電報】陸軍少將 佐藤清勝 陸軍技術本部御用掛仰付けらる

朝鮮の行政財政整理
補充金や公債の削除は困難である
總督府の要求實現か

【東京支局特電】朝鮮特別會計と行財政整理問題については目下整理委員と下岡總監、草間財務局長等との間に交渉せられて居るが大體決定を見る運びに至つた朝鮮總督府は整理委員の行財整理案の確立を見ざる內自ら根本的整理案を作成して之を整理委員案と對照して交渉して居るが總督府作成の案は一億四百萬圓の歲出總額から一千五百萬圓の經費を節約したものであつて大體整理委員案と合致するのでこの程度にて折合ふであらうと見られて居る歲入に就ては現在二百餘萬圓歲入不足を見て居る關係上一般會計からの補充金及公債金は一厘たりとも減ずることが出來ぬ事情にあるので此點について總督府と大藏省との間に交渉せられて居るが補充金や公債金を全部削除することの困難なることは財務當局も認めて居るから總督府の要求通り結局決定を見るであらう今回二千五百萬圓の節約をなす爲に總督府內の局課の融合行はるべく高等官二勅任官三の減率で整理し現員は一割五分の減員をなす豫定である

總監翰長訪問

【東京電報】下岡政務總監は二十二日午前十一時首相官邸に江木書記官長を訪ひ總督府の行財政整理に附打合をなしたが同整理案は既に政府に提出されてゐるので今明中には決定の筈である

補給金も公債も意見一致を見た
首相と總監の懇談

【東京電報】朝鮮總督府所管事項の整理は過般來內閣側と下岡總監と數次折衝中なりしも廿二日下岡總監は加藤首相と會見し朝鮮所管整理問題殊に公債政策補給金問題等に就き懇談の結果大體朝鮮側の主張通り意見の一致を見たるより朝鮮の分は關東州樺太其他各殖民地の分が決定し次第十一月始め閣議に附すると

郵船重役悉く更迭

【東京電報】日本郵船會社長問題に就ては白仁武氏を推薦する事に決定し又社內重役は更始一新して進む事に決し全部更迭するに決定、就き二十二日午後伊藤米治郎、岩崎小彌太男等の三氏會見協議

都市計畫を行ふには
先づ交通系の整理が必要

京城府大森土木技師は京城都市計畫に關し抱負を左の如く語る「都市計畫として研究すべき項目は多々あるが交通、衞生、保安、經濟の四項目に總括出來ると思ふ此四項目は孰れも肝要で孰れを先にし孰れを後にすると云ふ區別は甚だ困難であらうが私は先づ交通系を整ふべきものではなからうかと思ふ而して都市計畫を行ふには何よりも先に現在に於ける府內人口(內地人七萬六千百八十八人、朝鮮人二十萬七千四百四十五人外國人四千五百九十六人合計二十八萬八千二百六十人)を調査して二十五年又は五十年を一期とする人口增殖の割合も調査し此一期間に於ける人口が住居するに理想とする土地の面積を區劃して之に交通系を整ふるのが第一の肝要であらう而して道路系が整ふたならば次に衞生、水道、病院、一般住宅等の地を區劃して家屋を建設し下水及上水道設備を十分に施して衞生保安上遺憾なからしめ市區改正の結果今迄裏通りであつた部分が新道路に面して意外の受益者が續出する譯であるが是等の受益者には受益稅を賦課して之を府收入の財源となし此收入の三分の一乃至三分の二を道路修繕或は同擴張或は下水溝等の費に充當したならば交通系に支出する經費の財源には左程困難を感ぜずに濟みはしないかと思ふ云々

時局問題講演會

講演者 海軍中將 佐藤皐藏氏

時日 來る二十四日午後七時より

會場 長谷川町『公會堂』

……聽講無料……

主催 京城日報社

官立中等學校の特種教員補充問題
本年度內に解決したいと……學務當局は語つた

朝鮮總督府の行政整理は未だ其決定を見るに至らず然し其方針としては現在一般整理した人員は各官廳として居ることはこれを補充せざる事に決定した所であるが、之が爲め現在最も支障を來して居るのは官立中等學校の物理、化學、數學、英語等の特種教員の補充の行はれざることであつて既に上級學校へ進むべき相當の準備も行はねばならぬ折柄此の特種教員が缺員の儘となり困り切つて居る學校も尠くない。之に對しては學務當局も非常に心配して居るが、今右に付學務當局者は語る。

「此の特種教員の補充の行はれぬと云ふことはひとり朝鮮のみならず、內地に於ても同樣で現在內地に於ては中學校長會などを組織し此の善後策に就て政府に交渉を重ねて居るが、今尙ほ解決が付かない。朝鮮も內地同樣非常に困つて居るので目下政府へ夫々手續は行つて居るが中央政府の決定を見るに至らず從つて何れも至急に行かぬのみか現在特種教員が不足して居るのに困つて居るのである

既に上級學校への準備もあり甚だ此の問題は困つた問題であるが何分にも學科が特種性であるから誰でも教授すると云ふ譯にも行かず、從つて一日も早く解決したいと思つて居るが、今も云ふ通り政府の腹にあることであるから、如何とも仕樣がない。然し何とかして本年度中には解決したい心算で、目下折角それに就て努力して居る次第である云々」

來年度の命令航路
愼重調査の上適當な會社に下命
—某當局者談—

目下海運界不況の折柄斯業者も朝鮮總督府の命令航路が大正十四年四月より新契約により新に航する事になるので各會社よりそれ〴〵出願あり又各地よりの請願ありて遞信當局にては此の種の事は不況の際に於ても既設航路に關しても敢て缺せざる意嚮なるを以て出願者は總督府の命令に諾々として受命するより外なかるべし尙遞信當局にては命令社より請願あるも未だ大正十四年度より新しく命令さるべき航路問題に就ては何等の議題をも有せず只極めて無しく新しき會社に命令せざる旨は絕無と云つても過言ではない現狀であるが遞信當局に於ても契約會社が變更された爲めにA會社が折角築いた基礎が根底から覆され或は航路によつては他の航路と重大な關係を有する者もあるので當局としてはかゝる有力なる理由ある出願は大いに之を歡迎してゐるが未だ豫算成立せざる現に於いて何會社に命令さるかは未定の問題で豫算成立の上その會社の資力沿革並に該航路の沿革及び諸般の情況を觀察して適當な會社に下命さるゝと思はるが從來の命令會社にして補助金の如何を云々し又命令條件の如何を云々するに於いては總督府に於ては從來の緣故を顧慮し……を見ざるは彼等航運業者の相互競爭上より手控へしてゐるものであらうと思はれる

內鮮教育大會
來月下旬開催

來る十一月廿二日より三日間京城に於て東京、大阪、神戶、京都、名古屋、橫濱、長崎、廣島、仙臺、金澤、福岡各市教育會並びに朝鮮教育會、京畿道教育會、京城府教育會が主催となり內鮮教育大會が開催される筈であるが同會に關する打ち合せの爲め二十二日午後二時より府廳に於て朝鮮教育會、京畿道教育會、京城府教育會の委員會を開催した

林業視察團
廿二日朝出發

總督府林業觀察團一行以下官民合同約三十名は二十二日午前十時京城出發內地へ觀察に向つたが觀察地は京都、神戶、奈良、吉野、大阪等で歸鮮は十一月十二日午後七時京城驛の豫定であると

團員氏名 團長葛西貫一▲三輪利雄▲白井左衞一▲禮泰河▲白勢俊吉▲韓昌熙▲文相鎬▲崔昌夏▲朴榮院▲任光宰▲西村歲之▲栗本玉次郎▲福田俊雄▲吳重洙▲朴海珀▲申相門▲金昌演▲張大永▲朴乃完▲金乘東▲李世鎭▲吳元錫▲吳氏泳▲瀧澤俊二▲吳玄淳▲金泰英▲金思熙▲三田樹三

集金郵便

九月中京城郵便局取扱に係る集金郵便は引受一萬四千六通交付二萬四千八通にして前年同期に比較し引受八分八厘減に對し交付は六割六分四厘の增加であると

信川電話近く開始

黃海道信川は鐵道開通以來著しき發展をなし豫て市內電話交換開始を要望して居たが遞信局でも其必要を認め之れが準備中の處愈々二十六日から加入申込を受理するに決したので遲くも十二月迄には交換開始の運となるべしと因に同地の交換加入者は約四十五名である

東京コール 二十二日

翌日拂 一錢七厘より七厘五毛

無條件 一錢七厘より八厘

普通 一錢八厘より九厘

月越 一錢八厘より二錢

大阪コール 二十二日

翌日拂 二錢

無條件 二錢一厘

月越 二錢

以上保合

岡山商議視察團

岡山商業會議所發起より組織されたる朝鮮視察團一行六名は團長光藤亀吉氏引率の下に二十日岡山出發一兩日中に入城する由

人事消息

▲松本益吉博士(關西學院副院長)目下南鮮地方巡廻講演中の處二十四日朝入城の筈

▲近藤確郎氏 遞信局事務官通信事務監察の爲二十二日夕出發釜山へ

▲久保田福藏氏(鮮銀大連營業部長)二十四日赴任の處二十八日午後七時京城發に延期

▲華留佈一氏(世界堂主人)東京地方商業視察のため旅行中の處二十三日朝歸城

公設洗濯場 甘洞に一□

府告……を四ケ所設置の豫定本年度中にこれが工事に着手する計畫であつたが選定した箇所は水道其他の關係から……た所として洗濯場には井戶を掘りモーターポンプを備へ付け全コンクリートにすると

飛行場

……は世界一の飛行場になると云ふ……

妹の家で亂暴

【土浦電報】……

若松小學校の校長辭職歸鄉

……つたので事の一切を秘密に附されてゐたが……

黃金 京城 映畫 清水次郎長

東京貯金新聞出版圖書

東京牛込富久町 東京貯金新聞社 振替東京二八〇二

貯金の工夫 / 米國式貯金法 / 月給取貯金法 / 資金運用秘傳 / 現金運用術 / 土地物件利殖の智識 / 無盡金運用の栞 / 百合栽培法 / 蒟蒻栽培法 / 除虫菊栽培法 / 薄荷栽培法 / 葉藍栽培法 / 杞柳栽培法 / 貸金利殖極意 / 債券利殖詳傳 / 電話の利殖 / 株式鞘取利殖法

貯金小說集 / 貯金小說集 / 貯金講談集 / 貯金落語 / 貧乏物語 / 貯金川柳集 / 貯金俚謠集 / 勤儉模範例 / 都會副業案內 / 地方副業案內 / 期米講義錄 / 株式講義錄 / 經濟講義 / 不景氣時代利殖法 / 經濟記事の讀方 / 短期取引の智識 / 株式店研究

此の外東京獨學成功法(一圓五十錢)自立成功法(五十錢)獨學資格法(八十錢)等續々發行

勤儉貯蓄の元祖宣傳者

新粧せる東京貯金新聞社

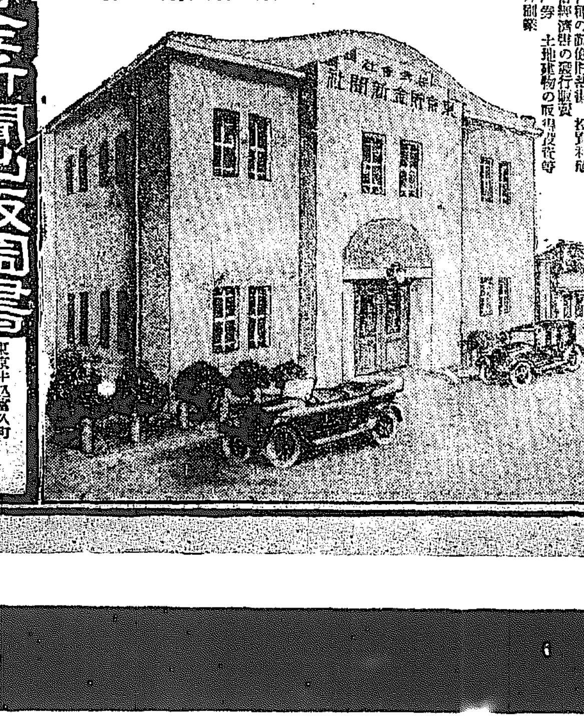

所在地 東京市牛込區富久町

總建坪 百五十坪(事務所 發送所 印刷所 倉庫 社宅 工場等)

從業員 全員五十餘名

資本金 壹百萬圓

營業 一 東京貯金新聞 富之研究發行其の他 二 有價證券 土地建物の販賣投資等 三 各種印刷

貯金のため 東京貯金新聞

每月發行 見本進呈

新築記念讀者大募集

○貯金と云ふことはウソにも勵むべきことです。嘘と思つたら本紙を讀んで居ると誰でも思ひ附かなかつた貯金の仕方、殖やし方之れを知らなかつた世界の貯蓄等が悉く分かり其の上面白味が生じて來ます、何んと云つても金は世の中の一大活動力です。而して金を得る第一步は貯金より他に道がありません。是非迷はず疑はず貯金して下さい。本紙は此の貯金奬勵には破天荒の新趣向を講じ一度本紙を手にしたらいやでも貯金が殖えて行くやうに仕向けて居ります。詳細が知りたければ此の廣告を見た時直ちにハガキで見本を請求し下さい、一度讀んで一層奬勵の爲め進呈します。尙新築事務所竝に印刷工場等が出來ましたから本來本紙一部五錢五厘、送料共一ケ年六十錢なれど此の際の申込に限り新築落成記念として原價割り特價一ケ年五十錢で廣く貯金奬勵の同志を募集する事にしました奮つて御加入を乞ふ

東京牛込富久町 振替東京二八〇二番

株式會社 東京貯金新聞社 社長 河野仙吉

經費四千圓で近く着工

就學中郷生では本年度始め以來一公會所設置に付いて協議の地……洞に公會所を設ける事に決し經費四千圓以内で着手すること、

指紋の話（上）

名刺の端の指紋から殺人犯が檢擧された

指紋開始後十五年間に十七萬枚　終生不變で萬人不同の指紋

犯罪捜査上に指紋の手腕話が非常に多い一昨年京仁線富平附近まで汽車に轢かれた人間の右の手頸が一つゴロリと轉がつて居るのを發見し仁川署では大騷ぎになつた丁度其頃富平永登浦邊りで縱々たる強盗事件が頻ぜられてをつた際なので仁川署では人間の右の手頸一つを色々に取扱ひ遂に瞭然出來ぬ揚句愈ひに其手頸の指紋が採れたのを法務局の指紋室に送つて來て鑑定を請ひ此手頸は曾川刑務所で服役七ケ月の處分を受けた曾川の某風呂屋の三助の手頸だと判明し結局此三助が當時の强盗犯人でそしてもう轢死して仕舞つたと云ふ事が明瞭になつた沙里院では一昨年又强盗殺人事件が發生し犯人は逃亡被害者は死んで仕舞つた何等捜査の手懸りが無かつたが偶然に被害者の財布が落ちてゐるのを發見した其財布の中に被害者の名刺が入れてあつたが其名刺に右手拇指の指紋が一つ遺されて居た點から捜査の端緒に就て犯人が直に檢擧されたこんな例を認せば朝鮮だけでも可なり多い今や指紋と犯罪捜査とは密接な關係をもつ事になつた朝鮮中の指紋は悉く法務局の指紋室に集められる其の數が既に凡そ十七萬枚に上つて居る明治四十三年の日韓併合當時は大部分が殘存されて在監者が多數釋放された際一千數百人の指紋を採つたのが始めとなり朝鮮でも指紋法を實施する事となつて今年は丁度十五年に當る此間に十七萬二千枚の指紋が蒐められた譯であるが原則として先づ六十年乃至七十年は保存される事になつて居るから今後六十年許りの間に法務局の指紋室には先づ七十萬枚の指紋が所藏される事にならうと云はれて居る指紋法が今日の如く重要視され同時に其効果も多いのは指紋が必ず終生不變であり又萬人不同であると云ふ此二大原則に依るものである然し其形狀の類似したものを大別して左の三種類とされて居る。即ち弓狀紋、蹄狀紋、渦狀紋で更に蹄狀紋の流れが拇指の方に向いて居るものを甲種、小指に向ふものを乙種と區別し十指中弓狀紋が一人、甲種蹄狀紋が一人乙種蹄狀紋が四人、渦狀紋が三人と云ふ先づ比例になるらしい。殘る一人は指紋が破損して居る者である。

入城した佐藤海軍中將……（きのふホテルにて）

學校劇を廢めさせた文相が學生のダンスも禁止するか

歐米の下層階級やバーなどで流行るいかゞはしい舞踊を教へられてはと文部省で調査に着手した

『學校劇なるもの』が流行漸く盛んならんとする傾向あり、生徒に劇的の本能あるは之を認むるも特に學校において脂粉を施し……』と云ふ岡田文相が地方長官會議の席上で訓示を與した後事務次官をして學校劇の禁止を通達し各教育界や學校當局の膽を寒からしめたがそれに飽き足らず近時の教育界は現代享樂主義の影響を受けるものがあるといふので今度は學校ダンスの禁止をしやうとして各方面に亘つて種々調査を進めてゐる、右に就て岡田文相は曰く『自分としてはまだ學校劇ほどダンスが盛んになつてゐないとは思つてゐるが各方面から近來ダンスの流行が學校に及ぼし中には歐米の下層社會やバーなどで行はるゝタンゴダンス、スージダンス等のいかゞはしいのをやつてゐるのに氣が附かないかと云つた投書や意見が毎日のやうに有るので折角質實剛健の子弟を造るために學校劇だけを禁止しても從からダンスで品性の低い子弟が出來るやうでは教育上餘り面白くないから調査を始める譯だ』と云つてゐる右の調査も追々進行すれば今年中にはダンスの禁止が出るだらう（東京）

國産品展　皇后陛下　御成あらせらる

去二十一日から開かれた女子大學附設國産品展覽會のため二十二日午前九時東伏見宮東久邇宮竹田伏見賀陽の各宮妃殿下成らせられたが二十五日は皇后陛下も行啓あらせらるゝ由である（東京電話）

醫專生徒の死亡率が多い

全國學生の衛生狀態をつぶさに調査

文部省　學校衛生課では學生生徒の病氣、退學並に死亡に關する調査中であつたが此頃漸く完成した明治四十四年から大正九年に至る最近十ケ年に於ける帝國大學高等學校を始め官立專門學校官立實業專門學校、高等師範、女子高等師範、師範學校、公私立中學校公私立高女學校、公私立實業學校學生々徒の在籍總數は四百〇二萬三千三百二十二人にして其中中途退學者は三十八萬六千五百四十三人此中途退學の内七分の一弱は病氣退學者にして其數は五萬三千六百卅九人である而して病氣退學者の最も多いのは女子高等師範で右兩者との割合は二〇一、男の高等師範一九六、次が中學校で一、七〇最低高等學校の〇、八九醫學專門學校の〇、四〇である又死亡總數は一萬五千八百九十七人で是れを在籍學生々徒數に比較すると〇、三九となる死亡の最も高率なのは醫學專門學校で在籍數に對して〇、九一、次が男子師範の〇、八〇、次が官立實業專門校〇、七二最低が中學校の〇、三五、實業學校の〇、三二である、數字の示す所によれば官立の高等學校並に中學校が多く其病氣の中では肺結核等の呼吸器病が大部分を占め凡ての病氣の六十パーセントである從來入學の際の健康檢査は形式的で何んの役にも立たない事が證明された茲に於て將來の學生衛生を改善する事は目下の急務であると同時に入學や卒業試驗の影響が學生々徒の病氣に大原因がある事が推知されたので學生衛生の立場から今後は體格檢査の肺結核等呼吸器病を嚴重に見分ける事となり高等學校の入學試驗廢止は是非必要だと認められた此問題は江木文相時代にも學校衛生課で研究したのであるが今度も重要視したので目下大臣が考慮中である（東京）

世界一の

海軍の新人

佐藤中將　時局講演會

來る廿四日午後七時　京城公會堂にて

海軍中將佐藤鐵太郎氏の來城を機として本社主催の下に別掲社告の通り來る二十四日午後七時から京城公會堂に於て時局問題に關する氏の講演會を開くこととなつた。佐藤中將は海軍の騎將として狹くに令名があり日清、日露の兩役に參加し近くは歐洲戰亂の當時聰ら大正六年二月より同八年七月まで第二特務艦隊司令官として地中海に出動し聯合艦十二隻を率ゐて盛に活動し英佛の諸艦も合せて當時殿も困難と稱せられた軍隊輸送の重任に從事し天晴日本海軍の武將として勇名を轟かした人である。同氏は一武將として有名であるばかりでなく永く英國に在つて軍事の研究せるところあり再三歐米各國に出張して新思想に對する理解も深い。氏は現在に於ける國民思想の動搖を嘆き歐米諸交等の國際問題に亘つて國民精神の振作に關する一大講演を行ふべく渡鮮したのであるから、講演當夜の氏の熱辯は必ず聽衆を動かすことであらう。入場料は無料であるから奮つて市民諸君の御來聽を希望する

遣り切れぬ金鵄勳章の人々

時代相應にと年金改正運動　けふ首相に膝詰談判

前後六ケ年に亘つて全國八萬の帶勳者が熱心に實現運動に奔走してゐた功五級以下の金鵄勳章年金令改正については其の熱心と意氣に當局も動かされて特別議會には殆ど議場一致で通過し上院でも採擇となつてその實現は期日の問題となり帶勳者は何れも欣喜してゐたが今回の大緊縮の餘波は遂にこの曙光をまた暗黑裡に葬つて了つた浮ばれぬ帶勳者の中には國家に捧げた勳功に對して金額を云々するはその趣旨に悖るといふ人もあつたが明治二十六年年金令の制定された時は功七級は年金六十五圓日清の役終了後七級の帶勳者が六十五圓ではその體面も保ちぬし、生活の保證が出來ぬといふ先輩以下の有難い恩命で百圓となりそれ以上も相應に增額された、處が物價の昂騰は其の後の時代の流れに應じてゐるのに獨金鵄のみは當時のまゝで今日まで來た、苦しい思ひでその體面は保つて來たもの四十六議會の時は全國から一萬二千通の請願書が集まり內大臣の手許には千三百通の陳情書が集まつた位である金鵄勳章年金改正請願本部では當局を信じてこれまで鳴を鎭めて形勢を觀望してゐたが危い前途を思ひ今回又も全國的に運動を起し知事の佐藤、中村、大島氏等は苦衷を提げてこの際是非とも兩院を通過してゐるこの請願の實現に奔走してゐるが二十日午前八時總理大臣官邸に首相を訪ね苦衷を訴へた

高松宮殿下御成年式

來春に御延期

高松宮殿下には二十三日御成年式を擧げさせらるゝ御豫定であつたが十四日御發熱以來御靜養中の爲め御成年式は明春に延期せられ一月三日の御豫定を延期せられ春の候に擧げさせらるゝ由である（東京電話）

しやれた狀袋は斷然使用出來ぬ

大中小の三種＝切手は左肩へ

近く郵狀の封筒が統一されることとなつた
封筒を大中小の三種に別けて大は長さ七寸に巾三寸五分で美濃判の半紙を入れるに適し中は長六寸に巾三寸二分で半紙を入れるに適し小は長さ五寸に巾三寸とあつて普通世上に用ゐられてゐる封筒類を入れるに適したものとする
右に就き遞信省小野非郵便課長は語る『最近一ケ年中に取扱ふ郵狀の數は約十一億萬通其中封書は二十八萬通に達してゐるが過去十年の間に一割乃至二割の加率を以て增加してゐるので將來郵便從事員の手で押す消印機ではその煩ひに堪えぬので歐米で盛んに使用されてゐる自動消印機を我國でも使用したいと思ふのである現在の如き千差萬別の封筒では便利な自動消印機もその能力を發揮することが出來ないそこで右の三種に分けて統一したいと思ふ勿論これより多少の他の種類は自由であるが大體この寸法に依つて作られた封筒を必ず使用することにしたい』と而して切手の貼り方も、必ず左の肩ときめ郵便名は大きく書き宛名は郵便名の後にのことにし、郵便法の一部を改正して實施するさうだ現在千種萬樣な封筒を拵へてゐる封筒屋さんどうなることかと早くなつてゐる

陸軍の淘汰

大將二三名　師團長は四名　大佐以下は三四百名

四個師團十六個、聯隊區司令部及び自動車隊の廢止、輜重兵隊、軍馬補充部の縮小に伴ふ陸軍將校同相當官の處置に關しては、目下陸軍部に於て寄々協議中であるが右に依つて當然生ずる師團長四名以下約二千名の剩員中、主計、軍醫、獸醫等の相當官は目下不足しつゝある方向へ向ける結果一名も淘汰されるものもなく、又大佐以下の將校は、明十四年度より全國各中等學校以上に實施すべき青少年訓練に配屬改善に依つて殆ど淘汰されることゝなつた、航空隊、高射砲隊戰車隊、自動車學校等への配屬並に各師團に於ける航空補充等に當てられたりする關係上、淘汰されるものは僅々三四百名位に止まるべく、是れに反し師團長四名旅團長八名、師團司令部附少將四名の淘汰は遣り所のないため、全部淘汰される筈である、併し右は單に數字のみであつて、廢止さるべき師團の將校と雖も成績優秀なるものは他へ轉補されて淘汰を免れ之れに反し廢止されざる師團の將校と雖も成績不良のものは淘汰されるのであるから、師團長數は非常な大關節に及ぶ由である、而して陸軍高級幹部に於ては、右の機會に於て多數に過ぐると聽評を受けつゝある大將の數も整理すべき意向を有して居る結果某々大將二三名の勇退は部內の遺憾だしい注目を受けて居る（東京）

英太子御歸國

御延期遊さる

英國皇太子の紐育經由倫敦へ向けて御出發は延期された旨は紐約某誌に掲げられたものだと報されてゐる（倫敦電報）

『此一戰』の著者

水野博士が左傾團體へ入會

『此一戰』の著者水野廣德氏は曾ては極端な軍國主義者として帝國海軍の平和論を痛罵した位であつたが歐洲戰亂に際し獨佛に赴き戰禍の悲慘を目撃して以來其人の思想は全く變り現役を退いた理想論者となり平和の福音を唱へて輿論多く左傾思想に傾きフエビアン協會から勸誘を受け近く入會する事となつた

鶴の巣籠

都山流尺八演奏會　今二十三日午後七時京城公會堂で

京城竹令會主催に係る都山流尺八秋季演奏大會はいよいよ今二十三日午後七時から長谷川町公會堂で開催の筈であるが佐藤令山氏の吹奏する當夜第一の難曲『鶴の巣籠り』の傳說は左の如くである

鶴の巣籠の傳說

昔越中富山の某寺の古い松の枝の間に一つの鶴の巣があつた、毎年鶴は巣を構へるので人から人へ傳へられて見に來る人が追々多くなつた。ところがこの寺にいたづらな小僧があつて和尚の留守の間にこの卵を取つて御はでて食べてしまつた憐れな鶴は卵がないので終夜泣き通したが卵は戾る筈はなくとうとう諦めて何處ともなく飛んで行つた翌日和尚が歸つて來て松の上を見ると一向卵が見へないので不思議に思つた翌々日になつてもまだ姿が見えないので小僧に私の留守になんぞ變つた事でもなかつたかと尋ねた小僧は平氣で卵を食べた噺しをした和尚は大變おどろいて食べ殘りの一つを持つて來させそれを佛前に供へて卵をもう一度生かして下さいと一心に佛に祈つて其の卵を抱いて巣の中に戾して置いたすると親鶴は何處からか之を知つたのか歸つて來て又卵を温め七八日經て不思議に小僧に孵でられた卵から雛鶴に孵つた和尚は大層喜んで村の人々に咄したから人々は大變不思議に思つて雛の鳴聲をきゝに來た處が或る日京明暗寺の玄妙といふ僧が此寺に來て此不思議な噺しをきいて珍らしい鶴の巣籠とその可愛らしい鳴き聲とを他の人にも聞かせたいと樹物の中の尺八を取り出して七日七夜の間此の松の根に座つて見事に鶴の鳴聲を移しとつたと云ふ事である

放蕩息子詐欺を働く

手附金三百圓

京城府北米倉町乾坤二二九番地京××（二一）は資産家の息子で遊興に耽り實家の金を持出しては內地に潛伏してゐたものであるが最近歸鮮して居るうち太郎によつて親の金をさんざん費消したおいて更に百七圓の詐欺を働いてゐたらうへ再に逃走して了つた家の惡事を企み土地六十八錢の目錄を僞造して之の土地を知らざる府內武橋町××不詳者と及び同區雲洞番地不詳金某等の兩名に手交してその取得方を依賴したので右兩名は之れを同社聯繫の千一百圓であるが結局一萬五千圓で買賣することに取定め手附金として三百圓を受取り二百五十圓は自分が着服し殘額五十圓を兩名に與へたる事實この程西大門署で探知し同人を取押へ嚴重取調べ中であるが餘罪が續々發覺の模樣である

支那絹紬密輸は誤傳

保管を託された獨立債券

今回鐵道部の平壤鐵道監視課に於て發見した支那絹布類密輸事件捜査の際府內旅館非里來昌信方に於て意外の物件を發見押收した爲め重大事件發覺云々と宣傳せられたが右は大正九年六月鐵道部に於て檢擧した某不逞事件に關係のある平壤府所在某女（二七）から官憲の捜査を慮り同年九月頃所持の上海假政府發行獨立債券額面千圓五百圓百圓券取交ぜ百數十枚の保管方を託された儘に打過ぎたのが偶々發見せられたもので一切の事件は既に處分濟になつて居る上に張昌信の選擧運動は何等關係のない事が判明したので二十日始末書を徵して身柄は放還された（鎭南浦）

大金を持つて歸つて來ぬ

全羅南道水郡同面西町田作鎬（三〇）は去る九月十日現金三千圓を所持し京城に米穀買付の爲め出張した儘行方不明になつたので同人家族は其筋に捜査方を願ひ出でたが大金を所持

司法官御陪食

攝政宮殿下には今二十二日正午日比谷なる司法官會議出席中の司法官を宮中千種の間に召され御陪食を仰せ付けられた（東京電報）

三艦暴風に會ふ

舞鶴要港所屬十七驅逐隊睦、樅、海風の三艦は二十一日大演習を終つて佐世保に向ふ途中暴風雨に遭はれ樅一時行方不明となり又海風は二艦は機關に損傷を蒙つたが辛じて應急修理によつて航海の後漸く佐世保に入港した（佐世保電報）

阿部氏逝去

明治生命社長を隱退後同社取締役であつた阿部泰藏（七七）氏は芝白金三光町の自邸で死去した（東京電報）

催促から喧嘩

府內昌成洞一六九雜貨商×永桓（五二）は廿日午後五時半ごろ府內內資洞番地不詳黃根肥（七〇）に對し瓜代の殘り三圓五十錢の支拂方を請求したるに應ぜぬところから業を煮やし同人を毆打負傷せしめ師路に引立てらる

黃金館の優待デー

第二日盛況

黃金館に於ける本紙愛讀者優待デー第二日も前日に引續き滿員の盛況を呈した觀客は現代悲劇の「山の彼方」に於ける丸紅屋の娘お三輪に扮する京友繪のそれのやうに可憐に身をやつした中に涙を流させ續く「貞操と對の山の彼方」に觀客の涙をそゝらせ續く滑稽物は次郎長國は男性の意氣地と決死の勇の舞台が目まぐるしく展開して觀客の拍手を浴び非常の盛況である（寫眞は次郎長國の一場面）

十四歳の女と六十四の男

昔なかは二七十四歳で月經を通じ七十四十九歳で閉止する男は二八十六歳で精を成し八八六十四歳で機能を終ゐるとは昔から醫家の唱へ來つた所で現代の醫學上から見ても大差はないが個人差の樣な餘地と大に違ひがある又同じ日本人の中でも七十八十になつて精力絶倫壯者を凌ぐ人もあるが未だ年が若いのに性能減退し早老になり又は快感減少人生無上の樂を失する樣な人も多い此の手淫、房事過度が原因となり或は職務や學問、生活上非常に頭腦を過勞した爲め精力缺乏し活力を失ふ人々は、トツカピン「トツカピン」を服用すると驚く程に精力が現はれ一回の服用で劾力顯著且つ偉大に、老衰、根氣喪失、夢精、遺精症、早漏に著しく奏効し新陳代謝作用を調へて頭も輕く明晰になり記憶力、思考力を增進し神經衰弱、ヒステリーを治し根氣精力を補ふて老人は性的に若返り若き男子は益々人生無上の幸福を多大ならしめ健康者も精力增進剤として現代化學の生んだ偉大なる文化劑である藥價は廿五錢入、三圓五十錢十錢、內地に全國藥業者並に到る所の各藥店にあり

運動界

三田稻門庭球戰　慶應コート

今秋を以つて第一回戰を開始した三田、稻門庭球戰は來る二十六日慶應コートに擧行するに決し何れも卒業生のベストメンバーにて戰ふ可く三田は名古屋より松原氏を招くに對し稻門は滿洲の選手權を有する山崎大田黑の明治神宮大會出場を機會に此の對戰にも出場せしめる答で接戰を豫期されてゐる

えんげい

▲觀世流松節會秋季大會　觀世流松節會では來る二十六日午前正九時から本町二丁目井門樓で秋季演奏會を開催する
▲素謠　鞍馬、經政、富士太鼓
▲仕舞　遊行柳、通小町、定家、善知鳥、猩々
▲獨吟連吟　紅葉狩、殺生石

京日案内

公債 特に高價買入地方は御照會次第返信　京城明治町郵便所筋向　電本局三二四〇番　竹下金融部

內勤 社員招聘　希望者は自筆履歷書携帶午前中來談あれ　永樂町二ノ六七生命保險會社支部

貸家 下六疊四疊半二階八疊二階四疊半貸間御希望方は電本局二一一〇九番へ　所在黃金町三丁目住宅向

外勤 社員招聘　希望者は自筆履歷書携帶午前中來談あれ　永樂町二ノ六七徵兵保險會社支部

貸家 所在黃金町三丁目住宅向　永樂町二ノ六七生命保險會社支部　電話本局二二九三番

貸間 出入便利獨身者又は少家族向世話致します日當り良く且つ靜か　新築二階六疊及び四疊半　櫻井町一丁目百二十七番地保坂方

獨學で成功!!

志立せんとする青少年は來れ

◆多士名士教育家　數十名の名士によつて設立せられたる本會は東京公立中學校の第一流の諸先生を講師として其他數十名の先生が責任を以て懇切に教授致します

◆博士學士二十餘名

◆通信中學校　學校令によつて設立の中學校に入學せずとも卒業後官立の中學校に入學せずとも僅小の會費で自宅にて仕事の餘暇に獨學で勉強しながら中學卒業の資格が得られる

東京市青山　大日本模範中學會　電話青山一七一八四番

◆最新式通信教授法により僅か一年三ケ月で中學卒業

◆今入會ばすれ

◆感謝狀により

京城府明治町二丁目（本町明治屋横より入）

入院隨意

中島病院　內科小兒科　院主中島貞信　電話本局三七八番

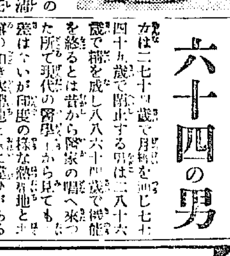

品質優良

高級理髮機具製作直賣

並洞觀摺寸、鋏、其他理髮界一般用具　地方前金ニ限リ送料無料

カタログ　御家庭向　附屬品付特等　三〇〇
進呈　バリカン　同　一號　二〇〇
同　二號　二〇〇

大阪市南區南綿屋町
電話南一二一五番　振替大阪一五〇七番
伊藤本店

罐詰

日之出印　筍

立入間でも一等！

日之出印罐詰の一つ　勿論水煮ですから凡ゆる料理になり　柔いから御老人でもこの季節外の珍味が味へます

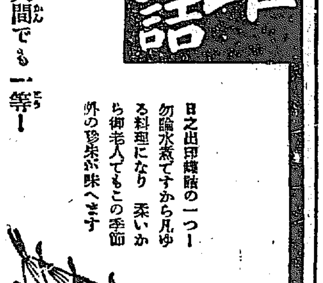

株式會社　祭原商店

毒の花 (102)

入江新八作　近藤紫雲畫

「君は、今、此處に何をしてゐるのだね」
星野はきいた。
「此のホテルの女中を致してゐるのです」
みな子は答へた。
「さういふことをしなければならない程に君は落ちぶれたのかね」
「私は落ちぶれたとは思ひません。あなたは、私がホテルの女中をしてゐるので落ちぶれたとお思ひなのですか」
「ホテルの女中をしてゐることを僕は落ちぶれたと云つたのではない。たゞ、君の心が落ちぶれてゐるのではないか？」
「さう、あなたに見えますか」
「どうだか、僕にはよく分らない。それでも君には心を飾る暇りがあるのかね」

「私には分りません。けれども、私は卑しくはなりません」
「君は獨りでゐるのか？」
「此ホテルには獨りでゐます」
「麟岡君は、何うしたね？」
と星野はきいた。
彼は麟岡の名を云ひ出すことが恐ろしかつた。みな子と一緒に居る男が麟岡であることは分りきつてゐる。分りきつてゐることを聞き出すことが恐ろしかつた。併し彼は、とう〳〵麟岡の名を云つてしまつた。さうして、全身が慄えて來るやうに感じた。
「あの人は此地に來てゐます」
「君と一緒に來たのかね」
「さうです」
「今、此處に一緒にゐるのか」
「いゝえ、今は分れてゐます」
「分れてゐるとは？」
「私は、此處に働いてゐます」
「で、麟岡君は？」
「別の處につとめてゐるのです」
「では、君達は、もう別々になつたのかね」
「さうでもありません」
「といふのは？」
「さういふ事をあなたはお聞きにならなければならないのですか」
「その事を知りたいばかりに僕は此所まで君達を探して來たのだ。僕は、麟岡と、君とを一緒に並べて君達が僕に背いたことの意志に就て詳しく聞かなければならない。麟岡は今、何處にゐるのだね」
「さういふことをお聞きになる爲に私達を探して來たと仰しやると、あなたは私達を何うしようと仰しやるのですか。復讐しようと仰しやるのですか」
「復讐？復讐もするだらう。君達の意志の如何によつては、どんなことでもするだらう……」
「もう、濟んだことではありませんか。總てが……」
「馬鹿なことを云つてはいけない。何んが濟んだことだ。ちつとも濟んでゐない」
「あなたと私との從來のことは、私達があなたに背いたその日から濟んでしまつてゐます。たゞ、その事は私達が惡かつたのです。此の事は、御詫のしようも御座いません。ですから、あなたにお目に懸ることさへ恥かしいと云つて麟岡さんは、此地へ逃げていらしつたんです。私も同じことです。私達は、あなたに充分に罪を謝してゐます。それをあなたは追究なさるのですか」
「僕は、追究する爲に來たのだ。何處までも追究しなければ、僕の心が濟まない。君達は、總てが濟んでゐるかも知れない。だが、僕のすることはこれからだ。此れから、君と一緒に麟岡の居る所へ行かう。無論、君は一緒に行つてくれるだらう……」
「それは行けと仰しやれば行きます。ですが、今は、もう、麟岡さんは、私の人ではありません……恐らく……私の愛人ではありません……」
「君は、麟岡を愛してゐないといふのかね」
さう云つて、星野は驚いた眼でみな子を見た。みな子の眼はもう乾いてゐた。そして、その涼しい眼をもつて、昔の愛人に對するやうな態度を示めて星野に現はして來た。

京日文苑（投稿歡迎）

短歌　選者　尾上柴舟
俳句　題『多季雜』内藤鳴雪選
川柳　題『氣』井上劍花坊選
締切　十月三十一日（各選共）
賞金　天一圓半、地一圓、人半圓
注意　一題一人三句、各題別紙用紙葉書、雅號住所明記、京城日報社『京日文苑』宛の事
其他各種募集歡迎

俳句　内藤鳴雪選

題『夏草』――(五)――

○蓉山　梅香
夏草の吹かるゝあたり日は入りぬ　○京城　八角
夏草の繁れる中に無線塔　○熊川　狂洋
夏草に渡し待つまを憩ひけり　○仁川　明水
城跡と傳へし山や夏の草　○京城　岳水
疎ましき苔の色や夏の草　○鳥致院　幽水
夏草や小徑埋める寺の門　○河東　閑九路
夏草に女擁き居る小庭哉　○京城　水陰
夏草の襲ふにまかす園生かな　○麗水　翠空朗
石垣を横に生ひたり夏の草　○京城　鷺桂
夏草やつと逃げたるは蜥蜴かも　○京城　由水
古寺に廂のむれたり夏の草　○龍山　久邑
夏草の果てには海の光り哉　○京城　櫻人
夏草や朽るにまかす古き堂　○龍山　骨水
夏の草雨を喜ぶ色見せて　○京城　庭月
夏草の葉末に蟬の売も見つ　○京城　流東
夏草や圍き牧場の放ち馬

俗塵を避けて

南山の頂上の一日

前日までの險しい雲はあとかたもない。假裝した人がぞろ〳〵町に出はじめた朝の九時ごろ。僕達一人從へて南山の頂上に登つた。松の梢から洩れる日を浴びて、東部京城を遥かに見おろしながら、句帖を取り出した。それは柯子、嚴、日想子お上び左人の四名であつた。飲みもし且つ喰ひもした。四名は斯うして秋祭の第一日を俗塵に遠ざかつたつもりで快よく遊び暮らした

石よせて圍つくりぬ秋の山　柯子
堂守の女なりけり秋の山
秋祭はなれて山の一人かな　左人
醒めてまた醉ひ來つ酒や秋祭
喰ひ昔に高枝の紅葉折られ兎
花火殻紅葉の谷に散らばりぬ
雲影にゐての寒さや秋の山　日想子
折とりて傘ほ吹かれ居る紅葉哉
毛布しくや森の古葉も落ち居る
見出せし娘すがめや秋祭　嚴
岩の上に靴脱ぎそろへ紅葉哉
檀紅葉廢上濃さや殿の上

川柳　井上劍花坊選

題『水』――(二)――

○龍山　十の字
爭ひの水行先を塞がれる　○大和町　早戉子
次郎さんも太郎さんもよと水鐵砲　○京城　千鳥
水害へ牛もふり向く暑さなり　○鎮南浦　南々
カーテンは濡れて不安な夜が白み　○龍山　桃下坊
酔ざめの水しみ〴〵と里心　○鳥致院　美湖柳
水死人いつもキモノはむしろ也　○發二浦　好窓知
ぼんやりと水をみつめる眼の潤み　○鎮南浦　鶴月
火と水の性が姑と相容れず　○密陽　無庭
溺死るなら溺れと水を吞でゐる　○全北　山水
水涙みに出た花嫁を皆のぞき　○光州町　友坊
騒けて來て焦げつく鍋へ水をさし　○本町　愁愚坊
ソーダ水女給の顔が透いて見え

讀者らん

▲近く斷行さるべき整理は國家上止むを得ずとするも是により職を離るゝ者の慘さは不況時に其苦しみの程は……り離し現政府は昨年以下の手當で追ひ拂はんとす我々傭給者の不安是より甚だしきはなし傭給者の苦痛は昨年も本年も變りなし本年は思ひ切つてやるだけ其程度にしから諸氏の感想如何に（銀官生）▲五日附讀者欄に本町四丁目觀覧所で腐つた豆を買つたと云ふ記事が出て居りましたが私もやはり先日同所の菓子屋で生菓子を買つたら腐つて中から黴が出ましたので食べられませんでした日觀が立つて居るものを平氣で賣つてよいものでせうか宜しく當局の御批判を乞ふ（やられた生の記事を見て）▲雜誌『アララギ』の發行所購讀料（誌費？）等をどなたか御知らせ下さいませんか（まゆみ）▲當地で寫眞引伸ばしの上手なのはどこでせうか又複寫と引伸ばしは何れがよくて何れが値段如何ですか御存じの御方は御教へ下さい（岩流）▲忠北鎭川生氏へ冠纓元年は今より二百三十六年前に當ります（松本生）▲口中腐爛で御困りの仁川鈴木某讀者殿へ知らせます其妙藥は京城南米倉町一八三番地十二支脇屋家の藥屋に有ます（長谷川生）▲生後七ケ月の小供を育てゝ下さる婦人はありませんか當分の間こちらへ來てくれ方を望みます（本町四丁目七七ノ一山田）▲愛媛縣越智郡九和田村生れの太田貫君に告ぐ現住所を知らされたし倘此貫君御存じの御方は當地御知らせを乞ふ（瀬戸生）

新刊紹介

▲苦樂（十一月）掲載讀物に就ては絶へず精選に精選を重ねてゐることは今更贅言を要しないが殊に本號には菊池寛氏の名作繪物語『忠直卿行狀記』を始め鏡花樓物語（吉井勇）佛具屋双傷（長谷川時雨）の外例の如く澤山の讀物がありキネマ設備に伴ひキネマ欄を設け又特別附錄などの讀物にて全誌が華かである（七十錢大阪市東區谷町プラトン社）▲滿洲スポーツ（第八號）三十錢奉天江ノ島町一四滿洲スポーツ社▲俳氣句報（十月中旬號）十錢大阪市北區若松町二六帆界社▲ゴム世界（十月）三十錢大阪市北區上福島北三丁目ゴム世界社▲赤い鳥（十一月）吉田絃二郎、木内高音、楠山正雄諸氏の童話は少年少女の方々の喜ばれる讀物であり又童謠其の他のもの例の如く澤山載せてある（四十錢東京牛込區市ケ谷田町三ノ八赤い鳥社）▲卓球研究（第八號）二十錢大阪市西區西淸水谷西之丁武川運動具店▲抒情詩（十月）十一錢東京小石川區白山御殿町三二抒情詩社▲宗報（十月）十錢京都市烏丸通七條上る大谷本願寺內宗報發行所▲國粹（十月）國家天下の大局から觀た由々敷事端問題（大木遠吉）國民精神の勝利（蜷川新）國民と宗教（福田德久）其他（三十錢東京麻布區三軒家町六大日本國粹通信社）▲主婦の友（婦人ローマンス號）本號は編輯法が全然他と異なり生氣に滿ちて鮮かに罪を挽けた若きモデル女』『藥術と戀に身を捧げた女』『尼寺のローマンス』外十數篇のローマンスは何れも近頃の好讀物が多い而かも一册五十錢は大勉強である（東京市小石川區關口町主婦之友社發行）

鼻耳内服薬　チクノール　蓄膿症に効顯偉大　鼻

適應症　蓄膿症、肥厚性鼻炎、中耳炎、アデノイド其他鼻耳疾患

價　十日分三圓　五十日分十三圓

東京神田表神保町十（一ツ橋通）製造發賣元　合名會社　三蝶製藥社　振替東京四〇〇六番

全國各地有名藥店にあり　特約店　京城山屋天佑堂、新井藥房、木村藥房、平安堂、森田藥房

女の妊娠日は一年に四節

▲自然的妊娠日と不妊日の研究 ▲妊娠日の前知と分娩日の選擇 ▲萬物總て春秋に孕期ある如く女も必ず妊娠日あらんと著者は多年實地に研究中の所感を著作せし書によれば女は一年中妊娠日は僅六十日にて不妊日は三百六日なり、男兒女兒の妊娠日も知れる故結婚前後は勿論女の大役故此本を讀むは一生の幸である　その他附錄には婦人に關する數十項の衛生を述べたり今回特別大割引價八拾錢前金は送料無料後金ハガキで申込ば代金引換送料實費増として至る比際註文者に月經忘るゝヨ當法特別を以て一冊進呈

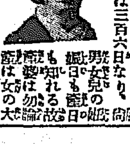

東京神田區小川町一　振替東京六八四貳番　婦人體育會

演藝案內

大正館　松竹共營　每日晝夜
十月廿一日より上映　松竹映畫劇大會
寫實劇『映畫になる迄』岩田祐吉、栗島澄子主演　二卷
新舞踊劇『妖女の舞』愛活藤彦の御好みにより上映　四卷
大悲劇『生さぬ仲』岩田、栗島、川田、五月主演　五卷
松竹蒲田四週年記念特作品　龍野秀夫、柳さく子主演　狂想名悲劇『大尉の娘』八卷

中央館　マキノ映畫　每日晝夜
當る十月廿一日封切　ユニバーサル西部喜活劇
痛快劇　丘の人　全二卷
◎サアリエント映畫會社提供　恐怖の影　全五卷
人活　東國はパ社特作映畫提供乞御期待
◎廿四貫の巨男出現　◎時代劇天晴大關　全四卷
◎マキノキネマ等持院特作品　映畫劇『戀とはなり』全六卷
◎東亞キネマ等持院特作品　時代大悲劇　四十年の戀　全五卷　岡田時彥、泉靜子共演

喜樂館　京城本町一　電光二番直營
◎リアラト映畫　▲喜劇　蛇と野暮　二卷
◎パラマウント映畫　▲寫實　一卷
當る廿一日より上映　▲社會劇　少年の心　七卷
◎日活京都第一部特作品　▲義俠美談　武士の魂　尾上松之助主演　六卷
信州上田眞田の臣に乾六郎と云ふ卒直の武士があつた。夫の仇を尋ねる松代に助太刀してその仇は乾六郎が討つたと云ふ
◎日活京都第二部超特作　▲淚話　霞の一夜　葛木香一、澤村春子、水島亮太郎主演

黄金館　帝キネ共營　每日晝夜
廿一日より特別大興行
芦屋特作現代劇　經文と友禪　五卷　歌川八重子里見明主演
大阪毎日連載中大好評　帝キネ創立以來の大傑作　清水次郎長　全三十卷內第一篇六卷
大ユナイテッド會社作　メーベル・ノーマンド孃主演　微笑と戰慄　七卷

浪花館　明治町　電話二六〇
當る十月二十日より　女流浪界の精鋼　松葉會美人揃大合同
京山桃子孃一行
（演題）正宗（京山千代子）、田安坊太郎（京山鶴子）、霊坂寺（大和美代子）一休禪師（京山樂巳）、百千鳥（桃中軒鶴千代）
寬政力士傳、長訓一席、切られ與三郎、京山桃子、（大錦與）湖西萬歲、安來節、踊すいい、出雲けん、外十數番

妙にヨクキク　コウヤク　妙布
リウマチス、神經痛　肩腰のこり、うちみ　其他いたみによし
定價　十錢　廿錢　卅錢　德用向五十錢壹圓
各藥店にあり
東京麻布飯倉町　本舖　渡邊輝綱　電話芝九一四　振替東京一〇六七番

ロシアを解せんとせらるゝ御方は先づ當地へ御來遊願上候
哈爾賓　北滿ホテル
大食堂にて毎夜ロシア名物カバレー劇を開催致居候

醫學博士　渡邊晋
皮膚（皮膚病一般、整容手術）
泌尿（泌尿器病）
性病科（黴毒、淋病、下疳）
入院隨時
京城黄金町二丁目一九八　日本生命ビル裏角　電話本局八九四番

クラブ石鹸
お顔のアレない生地の美を増す
有名なカテイ石鹸の姉妹品で歐米の高級品を凌ぐ純良化粧石鹸であります

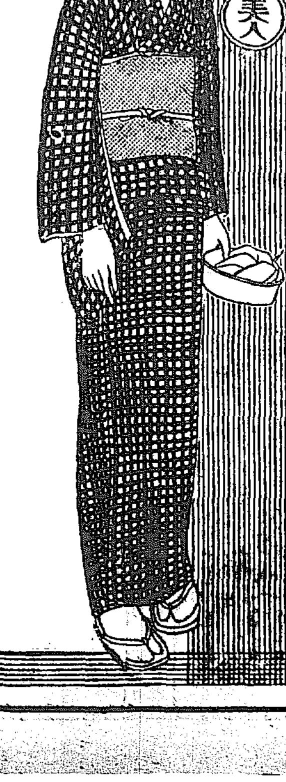

優良なクラブ石鹸と共に化粧料として最も信用ある
クラブ白粉

りんばい病毒
請合薬
◎本劑りん病藥の主藥は治淋劑として、ばい毒藥の主藥は驅梅内服藥として、世界醫藥學上第一有効と確認せられ帝國醫科大學病院等に於て賞揚配劑せられつゝあり、且内務省衞生試驗所が檢査封緘せる高貴藥を配劑せることを保證す。若し分析の結果前述の證言に違へる事を發見せる時は分析料として金百圓を進呈す。
◎あらゆる治療法を講ずるも効なき患者は兎に角最後の手段として當商會に來れ。
◎本劑は請合藥に付き他の藥店に販賣を許さず故に入用の諸子は下記專賣所へ直接申込あれ。

定價　別八圓　特四圓　並三圓
定價　別四圓　特三圓　並二圓

發賣元
關西・大阪三休橋北詰　電話船場一六一四一・二三四四番
關東・東京日本橋通四　電話本局大手一〇七七番・三三八四番
有田ドラッグ專賣所

朝鮮
京城　黃金町　鐘路十字街　龍山練兵町
仁川宮町二　大田春日町二　群山東榮町　全州高砂町　木浦榮町　光州本町　麗水港　大邱弓町　甘浦港　釜山辨天町　馬山京町三　慶南統營西　兼二浦本町　平壤郵便局前　鎭南浦三和町　新義州常盤町　元山本町二　成興本町二　羅南生駒町

此藥に注意　有田專賣所にて有田音松謹製を御買取あれ

建設費の……　府内物價騰貴　代議士團天津着